THE LEADING CHINESE DAILY IN BRITISH MALAYA
ESTABLISHED 1880.
Nos. 11 & 13, Cross Street, Singapore.
Phone:—7164. Cable:—"LATPAU."
PUBLISHED BY CHANG BIH FONG.
PRINTED BY LAT PAU PRESS LTD.
MONDAY, 4th NOVEMBER, 1929.
ISSUE NO. 14,059.

叻報
"LAT PAU"

本報[illegible]光緒六年十月十二日[illegible]發行所在新嘉坡哥羅士街[illegible]十一號及十三號電話七一六四號
[illegible]督印人兼總編輯主任[illegible]
本報報費定例
每日每份一角每月二元全年二十四元
外埠另加郵費英屬每月五角外屬每月一元
本報告白費定例
[illegible]告白分期收費[illegible]止期[illegible]收足先此聲明以免後論[illegible]告白費歸先惠

己巳年十月初四日　第一頁　第壹萬四千零五十九號　星期一　中華民國十八年十一月四號

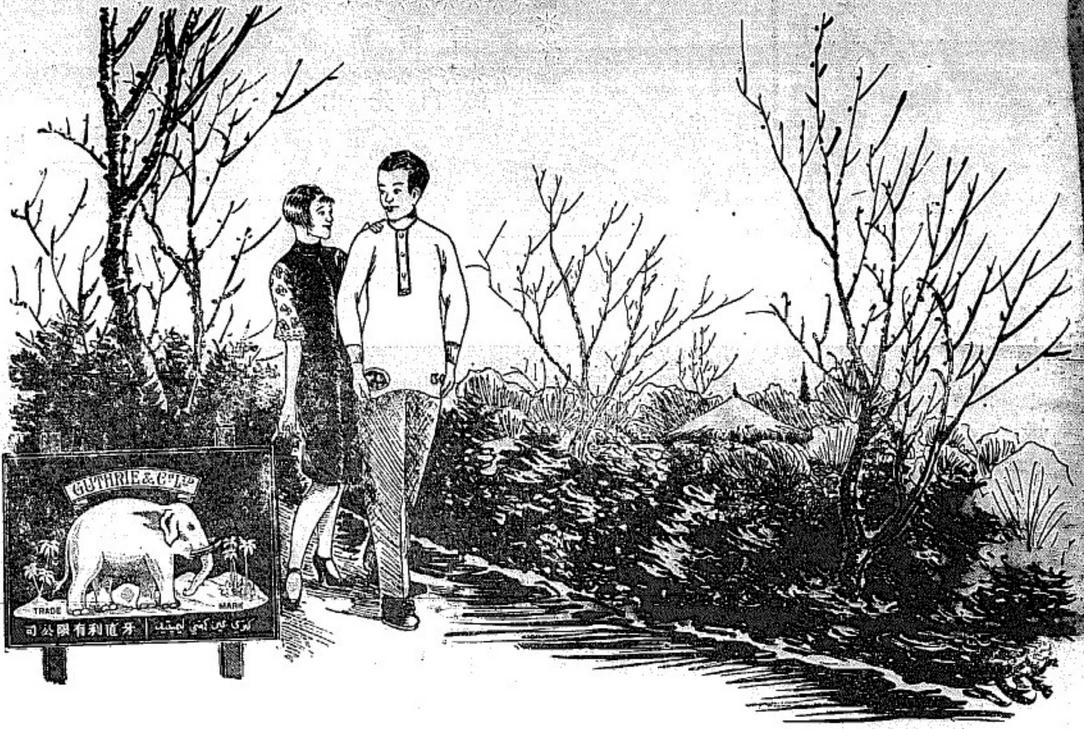

象標紗衫

象標紗衫。乃馬來也最老之招牌。較之其他標頭。確有雙倍之耐久。製造之方法特別。故穿之異常舒適也。象標紗衫。洗後絕無收縮之弊。

「在三州府註册」

唯一代理人牙直利有限公司

Sole Agents:—

Guthrie & Co., Ltd.

Incorporated in S.S.

百勝驅風油

百戰百中救急聖藥居家旅行舟車至寶

主治 中風中痰 霍亂吐瀉

分售處

革命新格言

要自由先自立

自立鞋　鐘標　自由鞋

因本公司出品鞋類中。有「自由」「自立」兩項中國式之膠底鞋。乃想着「自由」兩字之可貴。自由是人人愛的。要得着眞正之自由。又必須先求「自立」。古人云「求人不如求己」。求人難。求己易。求己自由。求人便不自由。所以要自由必先自立。本公司所定各項鞋名。非必在字面之雅觀。實在要使各有各的意義。用者請潛思默會。無形中當可收社會教育之效。自由中國鞋。棗紅膠底。烏羽面。極健壯耐穿。體式合時。自立中國鞋。一為黃綢底。一為烏膠底。羽面布面均有輕軟雅緻。穿時爽適無比。時下穿華式衣服者。必須配以中國鞋。要用中國鞋。自然以本廠之自由自立為最合。不但鞋樣好。價值亦甚廉宜也

中華民國十八年十月[illegible]日　陳嘉庚公司啟

十三週年紀念

大減工價五折並送贈券

展期十五天

光興

（夏曆九月十一日起）

光興金莊　許照湖啟

蔣介石至鄭城召開軍會
楊杰言唐生智態度不明
杭州突來軍變聲

專電

蔣主席在偃城召集會議

※蔣介石現在偃城。曾召集軍事會議。磋商反攻國民軍計劃。及對付某方面問題。

※蔣介石令熊式輝速赴偃城。有要公面諭。

※漢口消息。蔣中正中止赴鄭州。將于日內返漢一行。然後再北上。因漢口有重要會議云。

※南京消息。自蔣介石抵平漢路督師後。中央軍爲之一振。現河南戰事。注重於平漢路。蔣介石一時或不返漢口。

汜水两軍在相持中

※鄭州消息。汜水兩軍劇戰。不分晝夜。國民軍意在急取鄭州。但中央軍極力抵抗。沿鐵路之戰線。已移長有五英里之遙。

※國民軍已佔汜水。繼續向東進攻。滎陽因地理關係。中央軍殊難守禦。

※國民軍龐炳勳部。於一日清晨。襲擊汜水唐生智軍之戰壕。唐軍不敵。退往鄭州。被俘虜者三千人。

唐生智部攻登封四面受敵

※唐生智親率所部兩旅。抵登封以北之關帝廟。欲反攻登封之國民軍。被隴海路之龐炳勳部由後方包圍。同時又有梁冠英部自左右兩邊夾攻。唐部幾至全軍覆沒。幸得劉興部赶至營救。始解圍出險。是役唐部所受損失甚鉅。

※鄭州消息。唐生智二日率部攻登封。與國民軍劇戰五小時。唐親臨前線指揮。

※南京總部宣佈軍報。蔣介石助唐生智部軍械甚多。又飛機兩架。

楊杰言唐生智態度不明

※楊杰云。唐生智態度不明。自河南戰事發生以來。唐氏之嫡系軍隊。向未開赴前敵應戰。祇調魏益三部與國民軍對抗而已。倘謂唐無異心。似不應如是。

※傳唐生智及其部下李品仙劉興等。已與宋哲元訂立同盟之秘密條約。惟此消息係自北平外人傳出。殊使人疑信參半云。

國民軍佔領臨汝

※登封國民軍包圍臨汝。因該處尚有中央軍約四千人。

※遲到消息。國民軍右翼。已佔領臨汝。現進兵郟縣及襄城。

※國民軍劉汝明部。前鋒已過伊陽向東猛攻。擊敗蔣鼎文部。

孫良誠部進攻信陽

※集中在南陽一帶之孫良誠部。及吉鴻昌之一部。現開始進攻信陽。以冀截斷入豫中央軍之後路。自一日下午起。豫南平漢路線之西。已發生劇戰

※國民軍鄭大章所部之馬隊。已過南陽新野。開入鄂境。將集中于老河口。會合石敬亭所部。自襄城樊城向東總攻擊。

劉峙部增防許昌

※劉峙所部已奉蔣介石之命。全部開赴北部。至許昌增防。

※蔣介石令河南北部之劉鎮華部渡河入平漢

THIS ADVERTISEMENT IS ISSUED BY BRITISH-AMERICAN TOBACCO CO., (STRAITS) LTD
(INCORPORATED IN ENGLAND.)

華僑社會

本坡

南洋大酒店招待各界詳情

何香凝女士假座

黨國要人何香凝女士：此次攜帶海內聞人名士書畫及其本人作品多種，來遊世界：宣傳故國文化：并爲仲凱農工學校籌款：現經逸文星洲：此間同僑各團體紛紛開會歡迎：與設筵歡讌等情：迭紀前報：何女士於昨日下午三時假座本坡南洋大酒店招待各界代表：到者約百餘人：濟濟一堂：甚現甚盛：開會後：何女士即起立致詞：大致謂

相逢異地 聚會一堂：殊爲難得：姊妹從上海由程抵此：業有兩週：承蒙與各界諸君會面：今日又承各位如斯踴躍蒞臨：非常感謝：姊妹此次環遊世界：道經星洲：勾留 日或數星期之間：則須他往，而聞總理曾言：華僑贊助祖國：比國內民衆：尤爲熱烈：今日得此機會：與諸君聚集一處：并得乘便視察海外華僑生活情況：

此行目的 【一】在世界各國名勝之區寫生：【二】爲仲凱農工學校籌款：該校創偏于民國十四年：當時中央黨部委員及國民政府委員等：以廖仲凱同志爲黨國犧牲：從籌辦仲凱圖書館一所：以留紀念：姊妹以仲凱同志生前愛護農工：曾倡經濟獨立的國家：能與外國經濟抗衡：今特舉倡的

經濟力量 以削弱帝國主義等侷能與外國抗衡：今茶絲兩業己相繼失敗：且農工商各界亦一天一天的頹敗下去：中國爲以農立國的國家：外國農產事業：得科學上之補助：精益求精：日新又新：其進步之速：弗爲殊人：中國農業則不然：雖得天然所宜的特殊地位：不能參用科學：以求改良：致令

天然富源：未能開發：甚可惋惜：姊妹以中央及國府等委員：既有紀念仲凱同志，意思：姊妹當提議改辦一間 校：而仲凱同志慘遭狙擊：故當與農工大有關係：所以該校特命名爲仲凱農工學校：惟創辦該校之初：政府在廣州河南地方撥出荒地二百畝：以

建築校址：并撥助開辦經費二萬元：當時并籌有經常費十一萬：政府每年撥六萬元：以充校費：後因戰亂頻仍：經費頓形拮据：現尋政府又在廣州百子路劃出地段一址：開闢仲凱公園：刻在籌備中：（中略）姊妹此次向世界上宣傳我國文化：及爲仲凱農工學校籌款：所攜書畫經法國英等國容允隨地可以展覽，故一方面則展覽書畫籌款：或贈售若干：一方面可作

文化交換：至於仲凱農工學校之目的：在改良農工事業：研究蠶桑學識：以期補助農工生產：補助商業的發展：敢請諸君對于仲凱農工學校予以充分的贊助：何女士語畢：旋由唐總領事起立演說：略謂何委員此次攜來許多國府要人及海內名士所作的書畫：向

海外展覽：籌捐仲凱學校經費：但是何委員的任務：想各位亦已明瞭：現在將我感覺的意見：貢獻諸君之前：從藝術年勵志社開馬來亞島美術展覽會時：赴會參觀者：非常踴躍：此次何委員所攜來

政海聞人：與時下名士的作品：料必發展者定能勸嚮此次踴躍：現在中華總商會代辦莊園幽君已到：因爲莊君今日赴星建何館會商：所以未還，兄弟從前紐約致商會礎商籌辦展覽會：及研究地址問題：至備祖之

急公好義：兄弟非常佩服：希望對於仲凱學校予以幫忙：此由四事叙是之我國社仰先總領事許公蓮演說：略謂從前或中爲款，原有兩種意義：其一，爲慈善籌款：關於治標辦法：其二爲學校籌款：屬于根本辦法：廖仲凱農工學校：不特上述兩種意義而有之：關爲採

中國根本。前往亦不爲過：至仲凱先生的勛業從精衛先生的祭文中：已見一斑：其生前爲學的魄力：虛深：氣節：均有人所不及之處：而兩袖清風：身後蕭條：精神人格：最値得令人的欽仰：至於我國在

閉關以前。不用仰給於人。在通商以後：商業競爭：我國遂一蹶不振：纔毫生產落後：茶絲兩業已告失敗，而林業亦復衰落：農工佔全國人口十之七八：農工問題解決：生產增加：社會安寧：亦可藉農工與治國平天下有連帶之關係：現在談到農工二字：世人好似見

毒蛇猛獸一般：吾人不知導農工於正軌：以致狡黠者：致被共產黨所利用：供其犧牲：爲今之計：應導農工入正軌：改良農工事業：尚來農產增加：工業興以發：國家經濟自必豐裕：如是方有永久之可期：故請對於農工加

特別注意此是兄弟的希望：繼由莊筑擱代告唐總領事兩種匯會贊助仲凱學校籌捐之經過：并稱商會曾夕召集董事會議：對於此舉：咸表同情：且經擬就公函容覆總領事館：俟何女士詩押後：即可遵辦領館委等語：各界士女

繼續說演 者：計有符和譜李俊承黃素雲諸人：對于農工與國家底關係：及贊助仲凱農工學校底必要：與國民底農工政策等問題：多所發揮：深中肯綮：詞多從略，以後對于

籌備捐募 辦法：均有討論：林鼎民提議請陳宣可人 券，由各社團分任：庶幾衆易舉：暨收宏效：林毅佑提議展覽會日期：可否定九十十一等一連三日：胡桂庚提議此事應組織委員會的定之：經本團體議洽何勸捐：酌報書畫：并推舉委員若干人辦理一切：議後周附議：唐總領事提議分

男女兩隊：何女士復偕吾人下國家實仔：社會公益：因爲福是：姊妹對于唐總領事提議：深表同情：贊成者舉手：結果舉手者佔多數：通過：推來傭提議先舉定臨時籌備委員：推男子組九名：女子組九名：討論一切：未定名單再議

共策進行 與總領事贊成，當場先出席本埠胡桂庚林鼎民郭謹周容和胡翠雲黃建勳崔裕林李璐華梁聯生等爲男子組籌備委員；黃兆珍夫人林文慶夫人黃素雲殷汝文劉鄒仙員光文陳新保員陳本女校校長唐榆夫人等爲女子組籌備委員：決定今晚七時仍假南洋大酒店開會議：公決辦法進行爲要。嗣對于名額一層：亦討論良久：不定名單

華僑贊助 仲凱農工學校經費籌募組織：今由何女士致謝詞：略謂今日蒙各位熱心贊助：非常感謝：務望各位對仲凱學校盡力贊助：會議時尤盼各位欣然蒞止：磋商一切進行辦法：語竟，遂賓散會：其時已萬家燈火矣

華籃聯會比賽之戰訊

第八次華中勝尚武
第九次和豐勝業餘

前星期六日爲華僑籃球比賽第八次，華中戰尚武：在女子體育球場：四時左右：各界士女：紛至沓來：絡繹不絕：將息間：球場四方：擠繞擁擠：人數多前幾倍：爲華僑比賽最盛聞之一幕：早爲記者所預料也：將近五時：兩隊健兒盛彰舉：分佈陣勢：立下戰陣：戰氣陰森：號笛一聲：勁旅合下：短兵相見：肉搏戰起：二分鐘內：華中得罰自由球：一擲而入：首開記錄：再後二分鐘：華中又擲中一球，成二與零之比：此時尚武從起精神：攻擊甚力，中鋒林錦昌接得一球：擲手射去：破網而入：再接再勵，尚武右鋒：攻擊得中：歸來風板上成四與二比：尚武居下：華中鼓勇追趕：右鋒陳炳賢：神出鬼沒：一球飛去：中的記功：自是兩軍往返攻擊：不相上下：停戰令下：華中以十八對十六佔勝：停戰時間後：華中健將陣勢：調兵遣將：邱恩炳元加入，是陣以待：開球後：華中果然設計周密：一分鐘後：邱恩炳元飛彈一擊：首立奇功：當發奇嗚：好一員猛將：說時遲：來時快：邱將發彈再射：可惜落空：尚武亦不示弱：中鋒陳邁遠來球：順勢一擲：亦建奇功：此際非凡 投籃中，交突「兩字人旁」者：記分板上：高懸二十與十八之比：觀衆萬眾注目：而局勢混沌者良久：華中一鼓勇氣：恃足精神：衛鋒守衛：百般努力：當時間：華中之前鋒均攻中立功：出從勵時：如同生龍活虎：尚武陣線漸見紛亂：衛鋒均被監視：下：華中兩衛士：如屯鎮泰山：此時尚武監下：險象環生：幸敵蹤文禮之守衛：尚夫坐鎮：捻厲之勇：華中卒以十五比三：轉得半場：結果總共 十三對十九 比：華中勝：評判員鄭君得有險套員崔映山君：

「又訊」：昨星期，：和豐戰業餘：在女子體育球場：觀者不少：一戰敵笛：衛鋒肉搏：險沙飛揚：一攻一守，勢均力敵：業餘衛護可觀：然以攻監不精：徒失彈丸於無用之地：良可惜也：和豐勇於衛鋒：陣勢不亂：隊長莊友仁：接球護球：爭球攻球：和豐取勝：厥功甚偉：監球中之翊狀：楽播如生龍活虎：水不停蹤：兩軍擲戰四十分鐘：結果二十二對十五 比：和豐勝：評判員鄭君得君：撿養員蘇民君：

附錄兩日比賽球員得分者列下

華中　陳炳賢得十分　陳寬甫得七分　謝樹楠得七分　邱恩元得六分　符國漢得三分　計共三十三分

尚武　林錦昌得八分　林金鍔得五分　李金發得四分　蘇文禮得一分　蘇炽源得一分　計共十九分

和豐　莊友仁得二十分　林亞恩得九分　林桑瑞得二分　謝達淦得一分　計共三十二分

業餘　邱武枝得[illegible]分　林有年得三分　徐若萍得一分　饒延齡得二分　計共十五分

茲將歷次結果成績表列下

（截至昨日爲止）

▲隊名	▲次數	▲勝數	▲敗數	▲和分
工商	二	二	○	四
華中	二	二	○	四
和豐	三	二	一	四
尚武	二	一	一	二
啓督	二	一	一	二
僑正	二	一	一	二
業餘	三	○	三	○
中南	二	○	二	○

亞細亞火水公司鐵櫃失竊案判決

△被告張謝輝無罪省釋

喧傳既久，且騷誌、報之亞細亞火水公司，甲萬（即鐵櫃）被竊一案：於昨拜五日下午：復由高審廳審訊，結果被告著釋：茲將經訊時情形：探錄如下：

串稱亞細亞公司之甲萬：於本年二月二十日下午至二十一日晨間爲人所竊去現銀 千元：而被告爲該公司職員：於銀款收發時：保存該甲萬鎖匙：因涉嫌疑：公司方面：乃將其斥去：而被告不服：控告該公司無故辭去其職：要求賠償損失：該公司方面：亦控被告偷竊甲萬內之千元欵案：兩方各執：互相控告；法庭接此案後：乃命令偵探探查：將此案複什情形：及該公司所有文件：有關於此案者：加以審查：同時將案展期：侍審計師之報告：始再提訊：故拜五下午復訊時：首由原告供稱：謂該公司之保險甲萬：祗有由被告保管之鎖匙可以開發：其他鎖匙：均不能啓：且該公司曾命一華人鎖匠用一個月功夫：以試驗舊有鎖匙保險甲萬能否開啓：然亦不能：由此可證明：謂爲罪發後：在甲萬附近地下可見之繩索所啓：原告又謂該甲萬俱存保險鎖匙：該項鎖保：必須經過下鎖動作後：始能突出：以關其保鎖功作：如此陳述令被告難以解答矣：因該箱中發後：證其前仍開者：然鎖保則既突出：由此即可證明：控者必有爭論：於四甲萬被移 此論：方能致此現象：原告供稱後：被告律師：控謝告犯罪之唯一證據：不過謂被告保有甚論：此餘一槪皆爲證論：實際上皆之：謂該犯被證於二月二十日拜六下午及次日禮拜日：聞：而其間則被告保有鎖論：此乃默然皆知，何能即認爲告者犯罪：其中并無充分證據：不過猜疑而已：被告決被告爲無罪釋放：官謂要者此案之主要點：不過被告是否即爲此案之盜犯：被告有偷匙於其手中：而且有機會 因此 千元：亦足爲其起心之動機：然皆以爲作盜將此種見解：完全承認：亦不能即證明被告爲此案之犯者云：以是仰將被告開釋：并對案註銷。

羅阿細不甘淡泊生涯

閩人黎德泉：僑居本坡沙嗙：少喪父：依母陳氏爲活：家境拮據：現年約，餘歲：於十年前：其母因以家貧：恐長大難爲：特擇當婚：欲如此耳了

向卑之羅

：當時由媒介紹羅某之女：阿細爲婚：當時已費去身價銀三百七十元：歸門後：由黃母陳氏視自撫養：近已成人：年屆花信：姿色亦頗可人：其母以兩小已大：乃於去臘使之完婚。

念切抱孫

不料女竟有所懷：不甘淡泊生涯：長作工人之婦：然於陰曆九月廿三日晨出外：尋不得：蹤跡甚何在：當日黃母四出尋覓：乃以存如：仍未見其歸來：始知出走：偵察：略 乃訴請黃母親友之：苟無音信：閉入夜市：關除 等：未識所往：乃向警局報案：據報作是偵緝：惟出 情偵人之歡 其所

朱有港之死屍

距坡十二條石之朱有港，於前日下午 發見一男屍：手足均已上縛：狀頗爲駭人聞見：係於死該處：經人發現後：即報告警局：因其面目已經腐爛不堪：惟見所穿衣服：係短衫褲：鞋帽佩帶：當有爲何 之人：無從確悉究竟何以致此而死：警局現已派員前往查驗：現正調查中：據聞該屍顯係被人殺斃抛棄者：現警探當局：正分頭偵緝：

妙齡女干警章

本坡餘東區 一帶，向有少婦少婦一般：設有一般婦女爲主，向當局人員 ：以多發漁之事：此等婦女自 ：聞此等 被捕之婦 ：

砲臺山試砲

—八日十二日十五日—

本坡炮台不拉甘馬帝砲臺山：聞將於本月八日十二日十五日：舉行試砲：每日均在早晨六時：茲海軍部已發出通告：謂將於是日：距離試砲台之一小時前：以大紅旗豎在石叻門山巔：凡各船隻：如開行時：應注意離開：以免受損：皮革外危險：

輪船海上遇險

S.S. Kau 輪：於日前由暹羅載貨南來：前日（星期五）在海中遇險：遭大風大雨之大風時：因其船身有二十尺長：業已觸礁：其船員等：現已發出信號求救：

婦人領盜行刦之創聞

婦人領盜搶劫宅內之住客：昨晚某戶之住宅：有一華婦：由婦人領率二盜人：入內行刦：搶去衣物等：該婦人被捕去：故後來被捕云：亦云奇矣：

華僑社會　二

華人參事局會議（二）

五　主席報告禁烟咨詢委員會主席陳君嘉庚來函：介紹陳君嘉庚：林君義順：李君亮琪：劉君登鼎：陳君貴賤：符君氣浩：林君金殿：林君亞甫：並陳樹南醫生：為適當華人自願重國際聯盟所委來叻調查禁烟之委員團：劉陳遞意見：各局員全體贊成：請主席轉此八人芳名奉呈該委員團察閱云：

六　主席宣讀警務總監來函：（來函另詳）提議於來年陰曆新正時：對于某某街道區域內：要完全禁止燃放炮竹事：各局員全體贊成警務總監之提議：惟同時請政府應將此新例擴大宣傳：俾居住該區域內之人等：知所遵照云：

七　關於前次會議：所討論修改本局章程一節：經衆議決：本局章程尚稱完備：實無修改之必要云：

八　散會：

附警務總監所提議要嚴禁燃放炮竹之各街衢列左

（一）在皇家山醫院之四圍：及接連該院地界之四排坡律：廣東民作：尼律：醫院律：並在或附近上述之街路：

（二）在或附近任何醫院之四圍街路：

（三）在或附近總督署之四圍街路：

（四）（甲）勿拉斯巴沙律（即[illegible]邊路）：由后街：亞英年街：酒店街：至小坡海濱一帶範圍以內之地：

（乙）在酒店街：經奕芝律：大葛街：至小坡海濱　一帶範圍以內之地：

（五）在或附近下列之街衢內：

並在或附近上列之各街路：

（甲）士經科律（即博物院直街及乃寺律）：

（乙）經奕芝律賭街（即皇家山腳）：維多利亞街，加龍律：

（丙）安順律：晨民巾律：土庫街：富國順律（即郵政局海邊街）

（丁）梧槽千拿律：

奕芝律：

（戊）勿拉斯巴沙律：竹腳直街：實龍崗律：並自梧槽千拿律至火城十字路：

（己）新羅科街（即梧槽北弟）：火城十字路：

「在或附近該路」係包括該公路之全條路線：並附近該路十碼以內地界，未被繪定所適該者：

螳螂捕蟬　黃雀在後

廣東人李亞華：於前日下午四時：因事路經大坡豆腐街道中：其時有歹賴張亞九目睹亞華懷中錢紙：頓生覬覦：遂尾乎其後：李俯至該牛旅店側便轉過：該匪即乘機將李執住：伸手探其懷：將李懷中之銀包搶奪：內貯現洋五元：匪得手後：乃發足狂奔：李銜尾緊追：旋高呼捕：適有第一零二二號警察聆聲馳至：將匪緘拼獲：帶署訊究云：

捉獲一批博士　解控於官

本坡安順律第一零九號房屋：有潮州人朱亞壁稅居於此：惟朱某有僱租與：外是乃暗設賭局：召集一般道友：呼盧喝雉：居中坐收規費：以飽私囊，証事為警署所聞：於昨日下午六時四十分鐘之際：不動聲色：派出警員一員偕帶警弁七名：乘坐第一六四七號警車按址前赴搜緝：當場捉獲賭徒九名：連同賭具等物：一併拘押登車：解控於案：

何來此氈帽

答非所問　見官見官

廣東人陳耀標：現無職業住址：終日遊手好閒：在駱糖下虔其寓公生活：昨晚夜半陳道經松柏街地方：適有氈帽一頂：值銀六元：第九九七號警察其時適勤務至此：覩狀：以其蹤近可疑：因趨前盤詰，陳支吾其詞：答非所問：該警乃將其逮署：聽候控案：

暗牌力捉印人

△一連三個欲逃無蹤

昨日下午六時半：記者路過禎石街：見華民署前萃人圍觀：記者亦駐足叢中：則見一十七號暗牌力捉三印人：三人似欲拒捕他逃：致起糾紛：後該暗牌姑鳴笛召警：隨有在該處巡查三一四六號與九七四號二警：相率而來協力將該三印人捉獲：拘返一號警局：記者亦跟之往：抵局後隨由三霎警審問：先由暗牌報告經過：該暗牌為瓊人係一初任者：馬來語已不純熟：說時又覺復猶鈍：後始由一客籍之暗牌居中翻譯：謂其於六時餘：都在華民署前撥友：友亦為暗牌：至六時半即見被告三人互毆：故往拘之：不料該三人拒捕欲逃：後始鳴笛召來二警：將其捉獲：各解一人押拿警局：又之其所解者：為第一被告：在途中時曾以三元行賄：因其不受云云：繼而詢捕之二警：均云當其抵場時：已不見其毆打：惟該暗牌之囑：將其拘獲云云：後詢之三被告：則同聲否認有毆打之事：其第一被告為欣打儕：年廿五歲：住大馬路二三九號：第二被告為亞加信：年廿歲：住皇家山腳一一七號：第三被告為野加信：年廿七歲：與第二被告同住：最後三警：後搜三被告：第一二兩被告：均無所獲：第三被告：亦既有一錶與物作十五元二角七：到錶這些物等：惟案情如何尚未查明：故仍暫留局中：

懷有鑿門器具

諸具被沒執修

專人黃某：攜帶有撬門行竊器具：於本月二日清晨五點許：行經小坡蘇民律：恰與第七百六十七號暴差相值：被該差察覺上前將臨搏著搜查：檢出螺絲拔一枝及鎚子等物：該差詢以攜此何幹：黃無從致答：差乃將他拘之以去：迄官究辦：是日在府署二堂過堂：法官威康氏略訊畢：着押候展期再鞫云：

當衆打架有罪

△各人罰款二元

閩人蔡活金：刁瀾乾：不知因何事故：抑或挾有嫌仇：于本月一日晚間七時四十五分：在廈門街相值：兩人一言不語，見面立即施打：正在打得落花流水之際：時值有公差經過：上前將蔡刁兩人一并拘住：上星期日在府署四堂待訊：法官基爾勒氏研訊畢：以被告等當街打架有罪：罰每名銀二元云：

途搶小童腕上金鐲

潮人鄭英金：該匪當場被獲：：：

有閩婦某氏：于本月一日清晨七時：抱其幼孫見往：途經支那街（即豬閘口）突然其孫嗁哭不已：似哭痛楚者：某氏怨許頃：則見有一華人狠狠而來：其人手中持有小金鐲一隻：再施其孫手腕上之鐲：亦已不翼飛去：氏鳴警呼捕：第一〇六　號公差聞耗馳至：追趕該匪：卒將他執獲：前日拘控于案：由四堂法官訊畢：押候展期再鞫然後定讞云：

剪綹何其多耶

△合洛律道上

福建人蔡金春：於昨日上午十一時二十分之間：行經合洛律道上：突有妙手兒一名：逼近其旁：向蔡施行剪綹：竊得銀包一個：內貯現洋二元四角：該匪得手後：立即奪路逃遁：幸為蔡發覺尚早：且追且呼：旋有五七九號警察聞聲趕至：將匪捕獲：押返警署訊辦：當由警長加以盤問：該匪供為陳生光：閩人：現聞警署將將案轉解法庭訊辦：

形形色色

華人黃亞美：住草寬律山巴：收藏有私酒：以罪證不諱：于去月三十一日上午八時許：由第一八三號探員拘之以去：控之于案：昨午傳訊於府署二堂：經法官威康氏訊畢：判決罰款一百元：或六星期苦監云：

梧槽區暑警長楊氏：接獲線人報告：稱離上峯命令：率部屬多人：前至奕芝律八十號屋內：拘捕賭徒四人：在所指之屋中：拘獲賭徒四人：昨午在府署二堂待訊：副經法官威康氏研訊畢：判決罰被告每名五元以示懲戒云：

華人杜龍與洪某，以人力車運漏稅紅烟：當行經檳榔律時：被偵探之巡丁截著，拘之以去：控以儘運漏稅紅烟之罪：及收藏有漏稅紅烟兩罪於案：昨午在府署二堂待訊：

退股聲明

星嘉坡牛車水萬奇士的力門牌五號廣福公司及廣福支店實業生意因日前黃兆鴻黃寶田占有股份自一千九百二九年十一月一號完全退股該公司以後生意盈虧與黃兆鴻黃寶田兩人無涉特此聲明

退股人黃兆鴻　黃寶田　同啓

民國十八年十一月四日

維新酒店 設在巴西班讓　維新花園 設在亢科也打利律（即附近小坡監獄）　再開一所

本園開幕以來：獲蒙各界人士惠顧口碑載道本主人有見及此今登載園內風景以新聯廣內容之天然景色　青山綠水　不讓西士之涼亭雅閣　酒樓旅店　世界動物　有酒菜茶麵　有士蒸各種唐山鮮魚　京飪適口　泡製精良　價廉有限　盡興爭來　無限歡迎也

（電話四六七八）

WAI SON GARDEN,
65 REFORMATORY ROAD.
SINGAPORE.

本主人陳維新啓

國民商業儲蓄銀行

（星嘉坡）有限公司
（INCORPORATED IN SINGAPORE.）

存款　長期短期來往利息從優

儲蓄　由二元起可開戶口週息四厘

匯兌　電匯信匯票匯大眾或零星均能辦理妥當　廣州及四鄉雙毫信匯亦可照辦

代理　上海香港廣州天津澳門及內地四鄉均有代理

行址星嘉坡租利品街十四號門牌　電話三一六三及司理室四八七〇

董事　馬硯昌　陸寄傑　陳贊姆　林紀成　黃肇基　鄒修文　監督　黃肇基　羅啓

君有無將睡之前思飲

將休息時而飲茶咖啡或其他刺激性者致不易睡又不舒服故大多士女本宜於睡之前一飲用此之飲而不礙[illegible]

波士頓麥精茶

INSTANT POSTUM

利亞巴林氏醬汁為諸君餐棹上所不可或缺者也

LEA & PERRINS' SAUCE

●何以顏色竟調至此？

君之皮膚自己須善保守之或恢復其女學生之顏色及溫柔而爽快者請只用棕欖皂當可加顏以償因此皂乃著名已三千年之裝飾品內有能使美艷之爽水在焉此皂乃用棕樹及橄欖油所一并配製：故有其天然之青色

PALMOLIVE SOAP

『烏雅』漱口水能使諸君之口健全殺齒病的菌
使牙齒潔無病此與牙刷用法有異曲同工之
妙然所有牙刷所不能達到之處而此『烏雅』漱
各細微之處亦得達到無遺且能與諸君之口味
與無匹而且滋味極爲芬香　（一）

Odol
LIQUID

防護口與齒

（註一四）

Sole Agents:—
HUTTENBACH LAZARUS & SONS, LTD., SINGAPORE.

REO

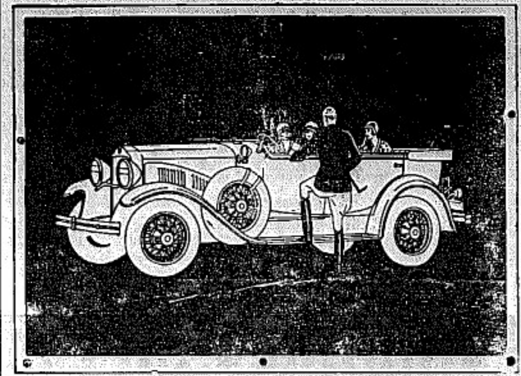

飛雲標汽車　註一三六

到處俾受歡迎，因其花枝帶泥塗餙，式樣新穎鮮艷，欄件優美耐用，價格低廉克己，且每年花樣翻新，層出不窮，『精益求精美更求美』誠不愧爲後起之秀，足以用戶多與購買之

佛得力摩托有限公司
新嘉坡烏節律
FEDERATED MOTORS, LTD.
ORCHARD ROAD, SINGAPORE.

世界上最優之胡麻子油

GOUREPORE
LINSEED OIL

錠標胡麻子油乃特製爲白鋅漆之用他
種之漆亦可應用極速而乾又復光耀奪
目且極耐久不變
蓋此油係以最優
之材料而製非常
純潔并無雜以他物誠較市上任何油爲
經濟也

可向各漆店及供給汽船用品店購買
唯一代理人新加坡義利洋行

鳳凰標汽水

水質清潔
氣味芬香

首屈一指之飲料

價格
大樽梳打水每打七角半　小樽梳打水每打六角
大樽甜水每打九角　小樽甜水每打七角半
特製乾薑汽水即新薑水成打者每打壹元弍角半
半打者每打壹元

星洲安順律六十三号
鳳凰標汽水公司
電話三四六三號
特一公司製版

國內要聞　二

隴海軍事形勢

徐州通信：孫良誠部異動：隴海交通中斷：前函已略述大概：現在西北風雲日緊：已引起各方之注目：實際就種種觀察：殆尚不難解決：茲綜合各方面消息：略述如次：

△西北軍動作　西北異動：揭破於宋哲元領銜之一電：而實此孫良誠之赴并：實為最要關鍵：刻下軍事準備：亦由孫良誠任前部總指揮：孫部最前線為騎兵：并以秦山鐵甲車沿隴海東進：是時五路軍之集於洛陽者：為韓復榘之五十一師：在最前方戰鬥者：為安俊才之騎兵旅：只係防守性質：並未奉令與孫部作戰：是以孫部發動後：安旅一面利用鐵門天險為屏蔽之阻隔：一面率令向後方移動：鞏師以洛西無險可守：亦率令東移：縮短戰線：而孫部前鋒：業得於十二日午間進抵洛陽：實則並無何種接觸：其大部尚在觀音堂陝州：惟觀察西北軍之目標：似亦不純注重於東來：殆欲南向以趨鄂北耳：

△五路軍防守　五路軍本有五個師駐豫西：現在安俊才旅兵及韓復榘師步兵：縮短防線後：已全集中於孝義黑石關一帶：線雖略有洛河大橋：黑石尤為險峻：是以較固防守而有餘：魏益三劉春榮劉桂堂等師：則分駐許昌郾城鄢封一帶原防：連日不斷又有飛機多架：巾京偽徐鞏等：前綫之防：已臻完全鞏固矣：

△韓復榘態度　韓復榘部集中豫東：當隴海軍事之衝：韓之態度：極為一般人所注意：據記者所知：前日西北軍在京個別之給委一批：約有軍服兩萬套：并有劉郁芬所乘之空車一列：於隴海開封時：被韓氏完全扣留：聞係奉中央命令辦理：又馬鴻逵前日由京來令偽徐赴汴：與韓氏晤見：今日「十四」馬已由汴抵京：記者訪之於車次：據談韓主席絕對擁護中央：但豫西之變：亦不足為患：本人赴京謁見蔣主席覆命後：即將返汴緊防次：第三路軍劉峙駐紮原防：惟中央之命是聽云云：觀此可見韓固傾向中央也：

毛朱擾亂近訊

閩西朱毛共匪：自粵軍陳維遠旅返粵後：勢燄復熾：月前陳旅收復之上杭永定：重為匪陷：被其殺掠：慘不勝言：當局正注意於進討會辛：惡氣昭顯：昨有來自閩邊者：為述共匪猖獗情形：及各方籌動近狀：頗撮要誌之如下：

自粵軍撤退後：共匪探知進動兵力：頓形空虛：遂乘機大肆活動：閩西各軍，雖明知共匪此時必起而騷擾：固不肯分佈：莫奈伊何：惟有嚴守各要隘：以防其竄入腹地：徐圖進剿而已：共匪得此機會：於是先後攻陷上杭：永定：武平：在各該縣大肆騷擾：尤以上杭受害最慘：計自共匪攻陷上杭後：即由匪首朱德；親率共匪：入踞城內：以上杭城為大本營：先派共匪把守城門：乃在城內大肆搜掠：并捕捉人民千餘人：復將駐杭近郊：而將杭城城垣拆毀：一面成立蘇維埃縣政府：以朱德部之共匪第四縱隊指揮傅柏翠（傅原係上杭著匪）為縣政府主席：一面分頭大招黨羽：計新近在上杭招集之匪黨達四千人以上：多屬二十歲左右之青年：每日由共匪派人訓練：并灌以共產主義：因之人數驟增：除於原有四縱隊之外：增編四獨立大隊：據聞共之共匪中：近由蘇俄派到一劉姓之俄人：從中指揮：故匪勢有如此之猖獗：現竄共匪之意：似欲乘官軍未能大舉進剿之際：積極擴充勢力：其為患正未已也：被共匪攻陷之各縣：人民多紛紛走避：其避難於漳州及粵邊各地：不知凡幾：其初以為官軍迅即將匪擊退：當可回家：詎遷延至今：音訊斷絕：啼飢號寒：情狀至慘：各路軍隊以長此不已：禍將胡底：已實行進剿：聞金漢鼎師已派一旅由武平進攻上杭之共匪：同時劉和鼎張貞兩師：亦各調所部：分途由龍岩永定進攻：期收夾擊之效：據軍界稱：金漢鼎師已於十五日進抵距上杭城三十里之高梧地方：不久即可收復上杭城等語：惟共匪因金師逼武平上杭：又派一股匪竄擾龍岩：因此龍岩防務又告緊急：駐龍岩之張貞部現已加緊戒嚴：聞各路師長：現為謀一澈底肅清共匪之方法：擬於日內在漳州舉行軍事會議：協商一切：至於粵閩邊境一帶：目下仍有陳維遠之一部在此防守云：

又訊：共匪朱毛：率衆數千：在閩贛粵三省邊境：出沒無常：最近又乘防軍調動：攻陷峯市：企圖窺伺大埔：業經第七旅長陳維遠督師進剿：各情迭誌前報：頃復據平遠快函稱：本月五日：武平一帶：有鍾姓與附近蕉嶺縣城鄉村械鬥：鍾姓焚殺數百家：為狀至慘：及勾結朱毛共匪：進佔武平縣：該縣長即逃至平遠境之下壩墟地方：旋又逃至蕉嶺縣城：當時平遠震驚居民：大起恐慌：平遠縣長亞儀一：乃星夜調第一第二兩中隊督衛隊開赴下壩：同時召集各鄉後備隊，在縣城防範與遣堵擊：人心稍定：而武平地方警衛隊鍾少熙部戰：共匪與于搶子嶺：約二小時：寡敵退下壩墟：近據諜探報告：朱毛乘時局勢生戰事：似有騷動潮梅之意：聞平遠縣長已電當局請援：務在短時間內：根本肅清：以靖地方：而定人心：又聞韓軍金漢鼎部：業調到武平：實行痛剿：陳維遠部大隊則仍在松口梅縣：距武平僅有二百餘里路程：蕉嶺平遠縣各界已公推代表至梅縣請兵：滿一有無生力軍到平遠一帶痛剿：恐該地方終不免為共匪騷擾云：

余漢謀談桂近況

▲余師全部今日可抵省

會作柏李明瑞叛變後：八路總指揮陳濟棠：即奉命率部入桂：協防呂梧黃等部：收復桂平南寧等處：昨日陳濟棠以桂省既經底定：入桂軍隊：應應班師，返防各江：辦理綏靖事宜：實施訓政：昨特飭駐桂平大湟江等處之五十九師余漢謀部先行返粵：回防北江：至六十師返粵期：則須俟余師之後：余師長奉命後：即于昨日命部隊乘輪返粵：余爲請示回防各事起見：特先乘火車返省：歸于廿三日抵省：記者欲使明瞭桂省最近情形：

「問」師長何時返省：「答」昨（廿三）日乘輪轉車返省：「問」貴師部隊仍留桂省否：「答」現敵平部隊業告肅清：已着手辦理善後：我粵部隊：自應返粵辦理綏靖：故敝部奉命先行返粵：現經由桂乘輪分期開返：約今（二十四）日可抵三水：「問」所部回粵後：駐防何地：「答」仍返粵漢路一帶駐防：「問」師長返省後：尚須赴桂否：「答」敝部隊經已返省：兄弟不再赴桂：「問」呂蔡兩師：現駐何地：「答」呂蔡兩部：現駐桂平貴縣一帶：蔡師在梧：約日間分別班師返粵：「問」桂省最近情形：可見佳否：「答」桂省地方平靜：呂副指揮及各師長：現正着手辦理善後：「問」兩黨現由何部駐防：「答」十五師黃權部：已于昨日入駐：維持治安：「問」第四編遣分區主任楊騰輝：是否來省：「答」楊師長現在梧主：談至此：記者興辭而退：

安溪教導團擊潰匪軍情形（二）

▲異常危急　適殺砲隊小隊長陳大亮：施其絕技：向敵陣瞄準射擊：兩彈均中敵中陣地：焚燬匪方蘇志面之營壘：並炸斃數十匪：軍心始振：一方面子速長：率同民團由西門南門衝出渡河衝鋒：敵方不支：向正南退却：教導團即乘勢追擊：並向北詭取包圍之勢：正面（翁營）由參謀鄧偶率兩排：向北衝鋒：再經此一擊：匪之大部隊：乃向參內方面潰退：共擊斃匪死亡達百五，俘人：傷無算：搶數十桿：子彈數千顆：據農人報告：匪首面本人受重傷兩臂及左手腕均中彈：於敗退至仟坑時：神色已變：

▲不省人事　他如李瑞梯林向軒（陳國輝營長）屬部均受彈受傷甚重：教導團方面亦僅傷士官一名：輕傷五名：民團方面死傷連長姓曉：並團民兩名：該長于衝鋒時：肉搏前進：稍不顧身：竟以陣亡：殊堪惋惜：現匪殘已分竄口眉山大宇高田千金崗等處：逃竄十三日：殘匪團仍蹤跡退聚大宇匪軍：匪軍不敵均退千金崗方面：一另開詩山又發現匪蹤：泉永交通已有再發生阻礙之消息：」是役戰爭為當前劉為絕無僅有之戰事：匪雖志在不克安溪城：然動教導團軍隊：平日訓練有素：故匪雖頑強：亦不堪教導團一擊也：安溪民衆對於教導團軍隊之勇猛善戰咸目教導團爲鐵軍：近日「鐵軍」之號已喧傳人口矣：餘情容訊探報：（完）

△有福之孩童

此小孩乃係有福之嬰兒所用之食料
．葛勒素（牛乳粉）[illegible]之食料相
同也
此粉能使嬰兒快樂強健及滿意乃世
界上嬰兒之[illegible]食料一切[illegible]十數不
[illegible]
唯一[illegible]
【圖】

Sole Agents:

ANGLO—SIAM CORPORTION LTD.,
SINGAPORE, IPOH & PENANG.

Glaxo

亞陶反西林氏風濕腰痛藥片

此藥片耑治風濕日久深入腰痛筋絡骨節酸軟疼痛手足痲痺頭痛腰痛走遊無定背一切風濕痰火諸症服此藥片立即止痛每日服三次每次服一二片用清水或茶送下飯後服此藥片每筒庄廿片每片七厘半服此藥片至數筒永無後弊諸君光顧請認德國陶反西林氏招牌爲記庶不

虎標萬金補血酒

此補血酒。乃合葡萄及貴重補料。配製而成。經倫敦大醫生。及本坡大醫生化驗。認爲熱帶居民最良補品。凡男婦老幼。諸虛百損。四肢疲倦。作事無神。腎水有虧。陽事不舉。胃力過弱。消化不良。婦女月經不調。小孩筋肉不壯。將此酒於每餐飯前。接量而飲。百日之內。必見奇功。

酒已到埠

歡迎代理
虎標永安堂啟

法國晏地千路白濁丸

担保三點鐘立見奇効

此藥丸創於一千八百十四年爲世界上最靈効之白濁藥總治五淋白濁尿管腫痛限三點鐘內立見奇効有欺疾者急宜購服

南洋總代理

石叻 信得局販

會豐商店

國內要聞　三

王景岐講國聯禁烟會經過

王景岐公使最近暴影西湖：適值杭州各界拒毒會與上海總商會提定舉行拒毒週：拒毒委員親至寓請：王氏數次赴會演講：并於日前發表本年日內瓦國際聯盟禁烟顧問委員會之經過：內容極關重要：玆特摘要如下：「歷年以來：中國代表在國際聯盟會中最感困難者有二：一則積次會費問題：一則禁烟問題：禁烟問題使中國對于代表感受莫大困難：我國在會中無一年不受人攻擊：鴉片毒害似以中國為萬惡之源：國際上輿論：以為中國之鴉片：殆於無人不吸：毋地不種：對於我國禁烟政策：或等無案件：藉不談詞批評：然此番此十次之會錄一四：當可獨徵中國在此會實於千萬難之荊棘地位：今年一月十七日開會：國民政府又派余為該會顧問會委員出席：予以為我國國內統一未久：由此所有軍閥時代種植運售吸之惡影響：決非短時期中所能消滅：國府九月十七日所公佈之禁烟條例：能否全部實行：余等遠在海外：亦不能明白：當時甚盼各國人士知我國政府以及社會各公團均站在同一條戰線：努力奮鬥：各國亦理應有相當諒解：不必立即加以責備：不料當第一日開幕時：即有一國代表責問我國：謂因中國不立進口禁之故：毒品之轉運者：政府無權禁止：及討論至菲律賓煙成績奏時：會員多數恭維日本代表：謂此乃日本政府熱心禁烟結果：日本代表興高采烈：當場聲稱：謂臺灣原是煙窟：所有臺灣人皆是煙鬼：及歸日本管轄後：至今不過三十多年：而臺灣之煙禍已告肅清：因日本政府恐不啻祥瘦害：是對不住中國云云：當此之時：中國代表在國際會議席上：在全世界新聞記者觀聽之中：受此羞辱：能不痛心乎：余亦容忍一二日：至一月二十五日提出質問：對臺灣問題反駁日本不應秉涉禁煙以外之問題：日本代表閉校：即前來道歉：并稱所言乃個人之意云云：余又云不平等條約之束縛：乃在□人強迫輸入鴉片而起：現中國禁煙之不能實澈：乃不平等條約之束縛：若山東出兵：軍中國警察不能到東中國領域：而中外奸民即乘機播毒：毫無辦法：其次如入口毒品之猖獗：我國業已採用多時：我國因受不平等條約之束縛：致毒品到華源源不絕：而在外交團所此種種留難中國：使拒毒運動橫受阻礙：而在國聯中之各國代表又怪中國不實行禁關制度：致中國國際地位進退維谷：其次則貧與強地並東殖民地上採取專賣制度：所有華僑一向南洋：即不吸烟者亦陷烟因受誘惑而吸食：因此余乃於會中提出五項要求條件：照列如下：「一」有關係之國家：在其遠東殖民地內：不可以捐稅支持財政：應即日禁止鴉片：（二）在領事裁判權未取消前：各國人民在華私自運賣鴉片毒品者：應該任中國法庭管轄之：（三）在租借地未交還前：各該地界內有關保各國應於緝私上容受中國警察協力：（四）如本會未能即刻採行限量分配說：似制度：而各國又未自行規定下列辦法時：應請各國即日訂立法律或章程：使嗎啡安洛因等加及由此配成之化合品：得限制至醫藥及科學用之最低限度：并組織有力警察：查緝私運：（五）去年英國提出請各國在遠東烟土一案：請照中國代表在國際第九屆所提之案：擴充範圍：應擴充至世界出產鴉片製造毒品各區域：同時剷印宣言：奉送各報：三日後會中通過此宣言：討論我國宣言：對我方修改字句：我方不能承認：實則我方要求條件時：原知此會乃係顧問機關不能決定與實行任何事件：所以要求所發表之意達到行政院：不料一部份會員疑不登此宣言於會錄內：結果此一爭之宣言：亦附入會錄中：在行政院報告書中只註明為中國代表完全負責云云：吾人在會中之要求：可以算是達到目的：當在多日辯論之中：世界各報不少表示同情：或寫信來或送花給吾人旅館中道賀：令人感激弗有：亦以見公道固自在人心也」：

何健堵張情形

何鍵因張發奎部竄入湘境：衡通湘西邊陲：石：慈：桃：沅「陵」等縣：而進入湘中安化東坪煙溪地帶：特於十一日上午十時：乘汽車赴寶慶：俾便隨時策畫一切：抵寶之初：據報張部忽停留於烟溪底莊一帶：遂通令各部隊步步為營：稍稍進攻：飭吳尚師及李韞珩旅由桃源尾追：鄧斗垣旅由湘鄉安化側擊：並加調駐州第七師王東原旅：經開安右：協助截旅側擊：陳渠珍陳漢章兩警備軍：集中沅陵發溜邀截或堵擊：而以周斕劉建緒兩師：及陳光中警備軍截堵其前：使其無所逃匿：其時縣鄉司令亦來電：略以張逆停留煙溪：應速促各軍嚴密堵截：分段解決：早達消滅目的云云：已由何轉電各軍遵照：頃據何氏來電稱：衡略「據報張逆先頭部隊：已在底莊「局做浦」附近：與我駐敘浦陳渠「珍」陳漢章部發生衝突：判斷該逆必向寶慶洪江入桂：我周「斕」劉「建緒」兩師及陳光中部：現正向洪發驅進中：一切堵擊事宜：尚須臨時處置：擬俟各部陸續與該逆稍有接觸後：再行返省：特此電聞：何鍵叩佳」江：經黔陽通道入桂也：聞何鍵已改經洪江靈行營云云：是張逆擬取道「黔」「苗」「緊」洪江：「一」令陳光中部警備軍：由武岡開赴洪江協助陳漢章部堵截張逆：令劉建緒李覺兩兩旅：由新寧武岡開赴黔陽安江一帶：堵截兩陳部隊：担任堵截「二」令周斕師及吳尚師之門炳岳旅：由寶「慶」武「岡」開向洪叙夾擊：「三」令何鍵陽之王東原旅趕開新化：協同戴斗垣旅側擊其左：「十」令陳渠珍部警備軍：從應援章部：側擊其右：「五」令吳尚師及李抱冰旅：跟蹤緊追：并防回竄：「六」調長沙水飛機第一隊於十五日航寶慶：待命偵察助勦：似此布置：預料四五日內外：必與我軍大隊接觸云：

又十五日長沙通訊：張發奎部竄入湘境後：經過辰谿溆浦新化武岡等縣：沿辰州安化衡至東坪：似將取道新化武岡入桂：何鍵為剿便指揮起見：特於十一日赴寶慶：劉亦鳥乘鑒等：出發寶慶：調遣周斕劉建緒兩師：及吳尚陳之門炳岳旅：并陳光中陳漢章等警備軍：屯駐寶慶洪江附近：以便隨時指揮諸勦：乃何鍵等到達寶慶後：據報張部忽停留於化敘浦間之烟溪底莊一帶：恐其別有企圖：遂又加調駐扼州之第七師王東原旅迅開新化：協同鄧斗垣旅側擊張部：並令吳尚及李抱冰旅跟蹤追擊：陳漢章陳渠珍兩警備軍：則集中大庸辰谿之間：相機堵截：惟恐周劉兩師及陳光中部距離過遠：都從方往：據張部又向敘浦進逼：已與陳漢章部駐敘陳渠珍部接觸：陳團眾寡不敵：現正退守縣城：憑險截擊：是張部必上竄洪江：取道黔邊入桂：何乃改變計畫：加調陳光中部及建緒師：趕開洪江黔陽協同陳漢章堵擊：令周斕師由武寶向敘浦夾擊：門炳岳旅向洪江側擊：何亦暫留寶慶：隨時指揮一切：一面并調水機第一隊賽一容二兩機：於十五日赴寶慶：以便偵察協勦：附錄何氏致省府電如下：「據報張逆先頭部隊：已在底莊附近：與我駐敘陳渠珍陳漢章部發生衝突：判斷該逆必開寶慶洪江入桂：我周劉兩師及陳光中部：現正向洪發驅進中：一切堵擊事宜：尚須臨時處置：擬俟各部陸與該逆稍有接觸後：再行返省：特此電聞」

同安會館正式成立

預告

本會館籌備以來。同僑人士。極力贊成。漸見就緒。爰向華民政務司註冊。經蒙批准。給與執照。乃開會推舉委員七人。辦理選舉事項。擬以十二月一日爲開票日期。得以正式成立。進行會務。此後各種設施。端賴經濟。所望同僑諸君子。踴躍輸將。已捐者速交。未捐者加認。俾向建設之途前進。凡我同僑。實利賴焉。

十八年十月廿三日　（乙）

新嘉坡同安會館籌備處啟

榮奇可止咳丹

大學博士治咳新法

哥倫比亞大學治喉新法有三　其一則用消毒　其二則用割法　其三始取喉嚨神經此種手術已愈二人云云

殊不知用迷藥施手術者乃治標之法倘不從根本求治雖暫可奏功但病源不去必無由止其復發譬如教子弟然倘子弟有盜竊或賭博之不肖爲父母者祇識以嚴法而夏楚之雖其因畏威之故或可偶檢過但無幾則故態復生此豈化頑自新之法乎至於治咳又何獨不然倘治咳不從根本着手則今日理其標明日理其氣又怎能收速愈之功奇可所製此止咳丹係從咳之本源以秘法治之無論寒咳熱咳或久咳俱極神驗若平常傷風各咳更如反掌之易故每蒙顧客稱譽而介紹他人者不勝之多咳者試之便知不謬　每五角每打五元

△皮膚病的靈藥兩種

一名皮膚水　一名百藥油

△皮膚水限鐘數見功

△百藥油治爛肉乾水止癢

△微瀉藥調胃丹

黃金油

價二角三角半

頭痛散

每包七占每打七角

代理處

小坡振春棧　壽生和　眾聯口萬元和　二馬路培元

竹腳萬山堂　加東萬山　吊橋吉友軒　四馬路

惹生堂　火井同和堂　吉隆坡　芙蓉　街光明公司

葉奇可專醫咳嗽婦科肺癆吐血等症

正紅花油白樹油

此兩種油最多欺假其以假藥混充多小則觀沽價高低爲定但本號貨眞價實保無以假藥誤人

舖在海山街四十六號葉奇可啟

在熱帶之地方

何以鞋靴極速毀壞

一查利勿羅爽鞋油

(CHERRY BLOSSOM BOOT & SHOE POLISH)

保護及改善其革皮

各貨店均可購得

七州府唯一代理人

星洲峇鴻慶全啟

Sole Agents in S.S. & F.M.S.

BARKER SON & CO.

SINGAPORE.

Vlek's Kinawijn (Quinawine)

△瘧疾藥酒

此酒乃以上等之金雞納霜及純粹之葡萄汁調製而成調製既得其法故能成爲眞確滋補飲料功使人身建康以除熱病增進食慾驅除衰弱而防感冒

此、酒銷路擴大可爲此種飲料爲人人所需之鐵證請於餐前飲用一杯方知此優良飲料之功效偉大也

輸入人（檳城星洲）士律有限公司

IMPORTERS:—

G. H. SLOT & CO., LTD.

PENANG and SINGAPORE.

諸君何故身體衰弱？

夏露氏補酒能使諸君強健

諸君身體衰弱是因血衰不能予身體各部之強壯故貴體之衰弱與苦惱殊不爲奇

夏露氏補酒功能使諸君血富而健康誠如是乃能流行於全身各部而迅速恢復諸君之生機以享人生之快樂也

贈送酒杯

本公司特製水晶酒杯適足容載一服之酒附於大樽之夏露氏酒爲贈送顧客 用購酒時請向索取

Hall's Wine

夏露氏酒是給人身健康與強壯之補酒各上等藥房酒商及新加坡與檳城之非洲東方貿易有限公司均可購得 唯一主人英京倫敦士提芬士密士有限公司

African and Eastern (Malaya) Ltd.,
100, 100-1 100-2 Robinson Road, Singapore, and Penang.
SOLE PROPRIETORS: STEPHEN SMITH & Co. Ltd
BOW, LONDON, ENGLAND.

EASTERN UNITED ASSURANCE CORPORATION, LIMITED.

聯東保險有限公司

石叻馬六甲街門牌三號二〇三樓

中國人之保險事業應惠顧中國人之保險公司
公司之設係完全保水火險并摩托車各種損失賠
償快捷公道保費低廉使僑胞財產永固區區保險
費吾僑商業中不無少補耳倘蒙賜顧一律歡迎
敬

正主席 許中華
副主席 王順池
董事 余應林 許山寅 李採端 李高里亞夫 黃兆琁 邱殿雁
總司理 李孚蔻
副司理 L G 贊臣
司理兼翼務 H H 贊臣

伊的父母終究不錯

出牙蛔蟲均投以嬰孩自己藥片而獲愈

出牙蛔蟲是小兒康健的兩大敵但是因出牙而服安神藥因蛔蟲而服瀉藥都是錯誤了惟有嬰孩自己藥片不含絲毫麻醉品或其他毒質乃是爲小兒特製的消滯和胃潤腸之萬全妙效藥無論何人用之均無錯誤之虞

巡羅埠谷埠萬國儲蓄會林君大議云

小女解利現年三歲當出牙之時投以嬰孩自己藥片受益非淺後因她有蟲症復投以此片亦甚見效總之無論何時凡遇小女有不適之情狀投此片，覺不錯的。嬰孩自己藥片得良果焉

嬰孩自己藥片統治小兒發熱 食積 泄瀉 嘔吐 傷風 痰厥 出牙 蛔蟲 便閉 腹痛等症奏效如神 遠東總發行星架坡卓康士醫生藥局各埠藥房均有代售

高亭

下圖之留聲機性質優美衆皆樂於購置款式甚多皆有存貨如蒙惠臨各代理處或本公司參觀或嘗試無任歡迎

本公司有優美華人巫人西人等之唱片及跳舞歌曲出售 新歌曲陸續運到

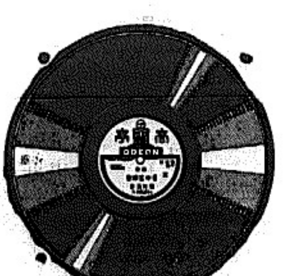

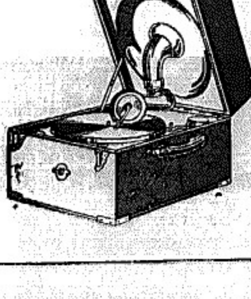

代理處

有五十一號

廣利生號梅美芝律

唯一代理人

士律有限公司啟

AGENTS:—G. H. SLOT & CO., LTD.
PENANG and SINGAPORE

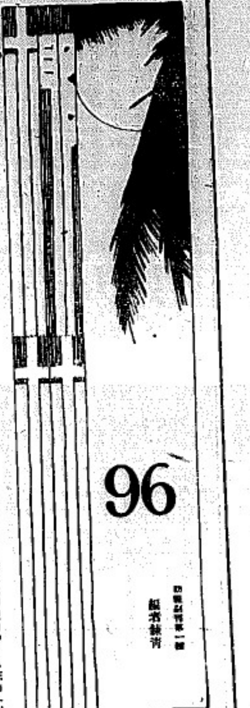

徬徨（三）

張沖

——飄流到獅子島去之六——

「鳴兄，我給你介紹一個人，這是大名鼎鼎的風狠兒。」衣虹鄭重其事地介紹。大家笑了起來。哥哥莫名其妙地坐下，他看看「風球狂」的尊顏容，又看看我們的怕皮臉，正疑惑着這裡不知賣什麼藥。

「張先生，你住在廈門一定認識報界的人罷？」「風球」聽見哥哥是住廈門，發出這麼唐突的問號。他的論斷是：凡住在廈門的所謂智識階級，一定和報界的人相識，和報界的人相識便是很光榮的事情。

「認識是認識的，卻不多。你有什麼貴事嗎？」哥哥很客氣地。

「好極了！我有點小事相託，不知先生肯嗎？」更唐突。同室都睜着驚奇的眼睛。

「平時我做了許多文章，都乞丐唱的民歌一類，可是沒有地方發表。現在所要託先生的就是替介紹一個勸報的位置，也好把這些文章刊登。」向着一個初見面的人託事，大家都覺得顛希奇。凝神靜氣地聽，才知道他又在放風球了。

「是的，仙兒的文章一定很不錯，因爲他打球打得很好啊！」衣虹也效着「風球式」的邏輯，毫不留情地挖出他的秘事；是何等難堪的旋飄呵。

看見這裡的風勢不住，「風球狂」終於逃了。

我們又繼續談話。

「我們這幾天的生活太浪漫了，」如其寫起來真是一篇材料豐富的文章。那古城的夜間，洪瀨街的彷徨，在在都充滿着詩趣。」「那末我們各寫一篇罷！」衣虹聽見哥哥這麼說，不覺鼓起創作的興致。

「如其要寫的話，我可以寫一篇『荒涼的古渡頭』。」哥哥也興高采烈地。

「我寫一篇『別的』。」

「我寫一篇『飄流到獅子島去』。」

「好，就這分着題做罷？限幾時繳交卷呢？」

「就到貸島的時候。」

「不行，你們也許可以，我卻是做不到的。」我提出抗議。

「你算例外，到基島可以寄來。」

雨又滴滴下了，窗外是無邊的黑暗。雨濺玻璃窗，倍覺淒滑而深長，一會兒像秋窗下寡婦的幽訴，一會兒像沙場上戰士的軍笳。啊，我們聚集在這一室中，聽着冷冷的雨聲，倍覺這裡的暖意，深深感到一種幸福。我們願永遠在這種的情形之下生活，避去一切虛僞的靈魂，但那裏做到呢，這彩虹似的幻想！在這無體止的搖動中，人生如一川瀑中的浮漚（水旁），無規律地飄流，聚集，分散。

應期已值半夜深更，總被一種興奮支配着。話終於漸漸減少，眼簾也跟着朦朧起來，在不覺之中積倦而睡下了。一種心事擺住我的下意識，「三點時分我倏然驚醒了，燈依舊吐出白光，非常之刺目。雨聲似乎聽不到了。據志兄說船大約在四更開行。呼醒了哥哥和衣虹，洗完了臉，寂寞地坐着。

我獨自一個人幽幽地走下樓去，欲探問船的消息。來時是這時的世界，我捉索着，摸索着。地上是柔軟的泥土，符觸腳向下一踏，總要費幾分鐘才能拔起，而重量也一步一步的增加。空氣異常靜寂。

「口號！」巨大的聲音從黑暗中發出來，我嚇了一跳，同時手電燈也放出微光，照在我面上。

「是小輪的搭客。」這時才知是哨兵，連忙答出這一句。故國炸火，真使人提心吊膽呵！

三四隻小輪泊在岸邊，一點聲息也沒有。在黑暗中只是幾片巨大的影子。

我找着默似的立在這荒涼的古渡頭，靜默的凝觀着四圍。自己也莫名其妙，究竟是怎樣的心情。

（未完）

在瓊南樓上（二）

辛

「教書，我亦教夠了，就像騾似一樣的推磨。況且，橫豎是用肩和臭得來的位置的，我們既不用那副技倆，做些可以安定的事業呢？——你亦還要頑惟？」他從左袋中摸一個小巧樸樸兒的煙盒，拿出一枝香煙，含在自己的口裡，另把它投給我來；那是枝駱牌，在新嘉坡的中流動物，是特別流行的。

「還不是先前那麼個度唱！」我也拿了一枝，點着火，連神吸起來了。「生活舒適的時候，若出生命有點可以實貴，對世界有些留戀的，想保養身體，便很少吸或至於不吸了。但失意的時候，死究竟但它來得太慢，只便把尼古丁做毀性的毒劑，拚命吸個不休。你亦當然那樣體，但從什麼時候起，你就覺得社會上有了可以使我們安定的事業呢？」

「那，多着呢！」他吐了滿口香煙，「但乎很可惜我還沒見解到那些事業上面去。」「我做教員沒有多的時間之後，便覺發現一種人生觀了。人類是二個階級，正如李甯說的那麼樣，早先造成了的。我可是屬於下層的階級的勞動者，那是毫無疑義的了。『勞動者：：』二口煙的吞吐，『勞動者，無論他興奮的話頭。「勞動者，無論是體力的，是智力的，出路總須是被傭。被傭者對於主人，是聽護用至於勉強突的形容；這我先前認為是卑污的低能，奴隸性的表現。」仍然是一口煙的吞吐。「我往前的臂說想，這種態度是高學不來的。我寧可做一名小學的教員，縱情恣性，來得清高一點。但實教鞭上手，才知道，就是教書，亦還留要那種形容呢！呀！我亦做作幾多次了。假使這些哭客，自先便背獻給外國先生，現在亦許做買辦了；獻給某黨的黨分主席，現在亦許是委員了；獻給我們先前在同學的富人的子弟，現在亦許是總監，校長，司：：：：了！」然而我依然是一名小學的教員！」他吞着殘餘的三分長的一個煙捲頭，最後一吸，卻把他掉在門外，和我剛才掉出去的，作最後掙扎的光明的比賽。

「你就因此想動我把騰騰的靈魂，賣給鬼仔，獻給政帝錦台的大人，供給社會的犧牲者，去作為答日汛的資料，以求生活的安定了罷？你——」

「這之所謂安定，便是我們先前認為落伍和喪魄的青年的大部分的行爲了。」他依然是一個不能已於言的人，無論那一方面；我是早被抬住頭了。「我們先前想保持正直剛硬的立身，那是現的良心，屢屢想把這幾樣命脈，和社會上所承認的多數人主張的公理反抗。這精神，我倆亦持了十許年，從我知道自己有青的時候起，四顧起去，極似是一個不肯委曲的青年。那些時，你知道，父供養，母給衣，只要有銀做學費，便人人都平等，出到社會來了，誰的立場不定，誰便願意給人叩頭，這是社會上主僕階級形成的原則。我們先前否認他，那是極錯誤了。只看我不過為幾十元的薪水，要教書，再亦顧不得前許幾許案志了，賣了許多如同妓女那麼笑聲，還不知明年起來，繼續能拈得住嗎！」

「嗚——」

幾分鐘連續的給場工場裡面的汽笛聲，又如聽的常例，開始告訴人們以曉神的來臨了。從這時候起，工人經過一天工作之後，便得了休息，歸來吃飯。這於我們這間飯店，是最大的主顧們。我初來的時候，總覺因某種關係停工，招致我們店面的收入，大爲耗減；現在可又每天有二三十元，在掙利上，當和手車夫那麼多了。這種種情形，還不過半把月的光景，而『嗚！』的聲音，在我耳鼓裡，已極純熟。但在大魂，這至少要如恐初次聽見凡阿林的清音那麼新奇。他疑神聽了一會，看着我的臉，似乎在等候解說的樣子。

『五點過去了；這是工廠散工的示號。你經過半天程路，算也肚餓了，我們到什麼地方買食去，稍稍地再談罷。』

「這裡有沒有廣州人開的飯館？我們就到那麼地方去最佳。」試着還能在碗和箸之間，尋見嶺南的風致嗎？我是終久不能忘掉那樣佳遊呀！」

點着各的煙，鎖住門，我便與他到瓊南飯館裡面，找了間小房間，坐下。最先叫着的，是個非茶二盅，其次便是茶牌。

「我說，如果我們不能歐化，可以進和吃的地方，在這裡，實在少得很呀！儘以茶餘，就還些味道了。」他，一年餘了，還清晰地記得廣州的茶香。「但他夠了罷。正不知映霞夫婦，此刻在廣州還吃些什麼呢？」

「他們的情形，益發苦了：附出世的小男孩，就死掉；他的叔父又不大管他。此刻大約亦已經在生活困苦之餘，發現些那樣的人生觀，思求生活的安定了罷！」

「怎樣的青年，他的結果，亦還是那麼樣！」他口含着藥牌，口說着話，手忙着茶罷：只一會，一枝紙煙，又焚化了。「你還中意吸玫瑰，下這幾樣小菜嗎？」

「那是怎樣行得的。」我說。於是便給茶房拿去了。

「是的，前天我給他介紹，早就介紹他以我以新人生觀了。」他喝了茶繼續說『我勸他，不要再如從前那麼樣，做講些虛飾的新名詞：我勸他，住在台近事實的學問；我又勸他，有了女人緊緊的人了，應該變更些台格的態度，安定生活爲先；有了固定立場之後，那就隨便什麼樣社會的方式的份子，都得生存了：帝國主義的順民也好，做社會協度反抗的叛徒亦好，流行黨的溫和與剛劇說亦好，無政府主義者亦好，公，，那更妙了。你說是不是？』」

我說時，心中的寬釋，有如囚徒遇到大赦一般。我們先前，固然未嘗自命為什麼份子：花，火，血的激烈的胸懷，那是有過的了；要說說，暗民，叛徒，個刺，無政府，公妻：：：：：想實在是，在各的眼光之中，殊堪可以的從白色的優罰的態度，那是深惡而痛絕之者。我開始感到這樣的念頭，是自從我夜裡與他過飽之後，覺得宇宙上有了這麼可愛的女人，做我風雨晦明，夕自由的奴隸似。覺得宇宙，有了這麼可愛的女人，正把她一生世的附屬物交給我，使我對於世界上一切，不敢再加藐視；簡直說，就是我成了『有女人驟累』者如同缺着一樣之後，起了偸生之念。忘懷於一切近於鮮紅的色彩了。由促成我這近似怯快的組志，這是她那西，便突起的大腹。這存缺着，早就撫摸過了。缺着有一個富援父可以依賴，他有沒有這樣的思潮，我可輕於起斷；而我自己，豈不是日夕以「固定立場」爲先，想適我生存於什麼樣的社會方式　嗎？這是落伍，從少年先鋒的部隊裏，墮下深淵，真得挽救，亦抓諂給同情，矜惜，我是自己早經覺得。在生活壞上做工夫到有了孩兒時，我反而悔告大魂以我的住址。唯一的原故，還不是因爲我恐怕他以我先和符爲，矛，來攻我現在者之盾嗎？然而大魂，作結婚煙來替點着之前，卻來對我幹些安定的事業，以同樣勉強的笑容，去獻給那當我們之前的任何方面的上層階級，如同他忠告缺着　樣。這可大出我意料之外了。在我們中間，的確有衝鋒和通同作用在，否則思想綫道的軌迹，何以如同一轍呢！我在回信，我已幻想，我不知道應他的問話，最後，亦聽不清他說些什麼話了：：：：

（未完）

現代中國野蠻的鐵證

尚圖

△國民革命軍的文明殺人法

「死刑」在歐美文明的國家，老早就禁止。因爲各人的生命是各人天賦的所有權，誰也沒有權力剝奪別人的生命；就甚爲着保全國家法，的威權和社會的秩序，萬不得已時，最殘殺的處罰，亦只好定爲「無期徒刑」—政府法律和社會，全沒有剝奪取任何人生命的自由與權力。

中國人亦許是會人類同一的觀念，就是認「政治犯」爲罪大惡：，應受重大的處罰。殊不知一切歷史上的「政治犯」，大半多爲人類社會進化的功臣，他們都默是爲着要求多數人的利益，要求社會的改良和進步。他們並，並不是謀財害命，也不是犯甚麼不道德的事，他們祇是觸犯着少數的強暴的統治階級，終于在強權之下，犧牲了他寶貴的生命。

所謂「清黨」時代的胡塗亂斬是件猛的現象，一切什麼法律的手續都沒有。事實在上海的屠刹，南方未得志的軍閥政客們便大咆吼起來，以為那是太野蠻了！那知搖身一變，一會子輪到他們當起劊子手！後進怎樣向文明豈不奇怪？

在武漢，汕頭，廣州，梧州，不少年輕的新女子，未開槍之前，在典刑時都把她們裸體起來，槍斃了之後用尖利的刺刀從陰戶裂命的抽進，血球直射，來。倘使你是沒有人性，動物，終覺得是和羅馬先時殺人取肉搏，更有趣了。不管那些是犯甚麼滔天大罪，就是做健將的共產黨罷！絕對不應當受死刑的處分，更不當那樣的恥辱。青年的朋友，不者們現代中國的野蠻，新的文明的中國，是永不會實現的！

征夫和尚行腳記

（三）和尚先生

征夫和尚

學校裡的功課，混混了幾天，我想和尚并不是人，總不曾做了和尚便不可以教書之理。於是穿製裝，光頭着兒上講室，這怕是馬星洲教育界未有的笑話。

大小的學生，一陣一陣的把我包圍。我向他們合十。那些女娃小姐們更是笑得合不口兒，恐怕這是他們有生以來第一次的鍘兒。其實亦因平素的和尚離開了社會，自划於四民中的一類人。我雖然出家，但卻不願做那些離開社會故鄉人群的和尚。

把功課救完之後，使當那些學生們講經與和尚來。我說真正的和尚不是和普通的往往異常一樣，什麼單面不就，但如同釋迦佛，求着佛來保証我們的、我們相信佛，不可和村媼愚婦那樣的眼中有佛，心中有佛。有些聰明的眼中無佛，心中無佛，我們要的小孩子，對因先生們的傳說，他們都感來反响，說佛是殺誡的，因大會衆，清靜無爲。可惜這些小孩子對於佛學全沒研究過，僅得一些，我只略略答覆佛的細目，先我並沒什麼都多，他若是清靜無為，亦用不到寫許多經典；就只是甚人自殺便好了。亦用不到說什麼慈悲救人。因師間說得真好：「佛法以救度衆生爲本懷，以被渡羣眾爲首義——克己。四官以嬋媛草莽，衆生自悟，救人時當以佛天歡實衛生自悟：即孔孟救世之深心也。學者應當小乘，不離我相，於是爲孔孟者爲佛者，爲佛者遠於斷滅。使之發救之初心，不曾背絕無緒，是無謂也。」這可以見佛學本來面目之一斑了。

編者案：此稿係征夫和尚由北通遠中第一次寄來的稿，餘的候嗣即登續出。

小貓兒與小狗兒

忠同

據說：誰都在求事物的「真相」！

但我以爲「真相」頗似「真理」：是祇有一個，但同時假裝上又是多方面的，真相有時有實質，真理明減顯而不能捉摸，這是真相與真理的不同。

真相祇有一個，因爲有實質，不被參事實來做證明。

真相是多方面的，祇要一聽此鍋的忠實同志的吶喊聲，不是的各合部真相麼？

敲寫着一想，就明白的，譬如：貓兒同狗兒打架，小貓兒和小狗兒深深地躲在窩裡，聽到了貓兒的叫聲，小狗兒就此說是他們大狗勝利了。小貓兒也是一樣。

小狗兒和小貓兒，偷特不會日夜打架的真相，可是他們躲在窩裡，卻各說各的勝利是偉實的——真相。

忠實同志，但乎也是有點加斯如斯，站在建築地死他們所說的都是真真確確。

真相又不是多方面的乎？

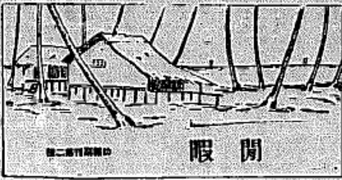

影印四庫全書又因邊事延擱

青梅

四庫全書：為我國之寶藏：昔北廷偽政府：曾擬將北平文淵閣所存之全部：交上海商務印書館影印：而事不果行：迄今歲：國民鄉審會發起：毅然欲以個人之力：將遼寧文溯閣所存者：交東記印務館承印：訂約以二千部為限：預定每部售洋一萬二千金：當時各國圖書館紛來定購：而以日本為最踴躍：南洋新商陳嘉庚：並曾去電定購乙部：俟出印成後：欲贈與吳淞中國公學圖書館陳列：惜以遼省之種種障礙：東記印務館之無暇兼顧：卒未克開始着手從事：近者各項進行漸次就緒：又不意赤俄擾釁：墓地殆險惡之風雲：保守孤宇：遼事當局實無旁貸：軍書旁午：忙於應付：無暇顧及附隅孔函：故對於影印此書：賜為不急之務：幾亦不欲多耗財力：免窒礙軍事之進行：而斯事遂暫擱置：吁：東北風雲：不知何時平息：而此書之出版：確定延期矣：

海外零訊

傳客

▲凡當女入見羅馬教皇時：衣服必須穿卅嚴肅：兩臂青脛：衣領齊頸：衣裾須在膝蓋以下：腳踝以上：一切手套飾裝飾品等：一概不許佩帶：指環也以訂婚結婚兩種為限：

▲美國羅克斯多地方：曾舉行慈善宴會一次：所收宴費：概作舉辦慈善之用：其中任招製山明治（Sandwich　按語以麵包切片夾火腿成麵）片者的：全是軍界中要人：有陸軍中將二人：少將十一人：北伐軍官數十人：可謂大才小用：

報海迴瀾記

園園

▲神州日報之五人黨

神州日報：自審年後歸某後出版：不久：即以工潮關係：停止出版：今已漸成過去之名詞矣：然以資格論：該報固有悠久之歷史：當其盛時：亦頗博得社會之好評：惜其命運多舛：頻遭磨折：二十年中：閱人甚多：曾位某一時代：其高級人員中：凡有五人：其名號之末：均合丞字音（粵音丞臣人不分）如經理竇介人：總編輯任壽丞：編輯顧何宇屏：編輯龔璞丞：張虎臣等：讀者戲稱之為五人黨：促狹者且稱該館為五人之巢：其實此五人才識手腕均不弱：成歸之為五虎將：似較確切：惜錢芥老接辦該報時：已在其後：否則將成六君子矣：今此五人中：張虎臣君傳已作古：竇介人君不復絆北礙跡：何宇屏君則自民初辦一民聲日報後：久未聞其復出：任壽丞君：則即前任鳳陽關監督之任彭年：己易字瘦岑：龔璞丞君：前辦北平大陸日報：梅春雄：旋乃服務鄉邦：將任浙省印花稅長：亦改號瘦岑：蓋取丞岑兩音相近云：

午食

水長

古以不能夕食為病：宋人言長年者訣：夜臥不覆首：晚飯少數口：避瘴者訣：稍飲卯前酒：莫吃申後飯：似非常行之道：舉佛者則過午不食：謂是佛所制云：旦天食：午時人食：暮畜生食：夜鬼神食：此釋解者：不違佛旨：妄為饌饈：佛不當有此制也：佛以旦午食乞他食：故藏要多論云：日中以後：覃務休息：逞觀菩業講會之時：持鉢乞食：必逢惜飼：以是之故：佛以日中時食：家居長者：自作食人：不當拘此也：惜傳受八關：齋戒者其戒八：曰不得過齋後食：關係衆罪經：止此一日一夜之戒：非謂其終身戒：如六戒倡優排戲：不住聽觀：七戒不坐高大牀：亦止此日夜：非舉佛居士持者：終身坐小牀：不觀優：梁沈約有述僧中食論：又作祖國寺剎下石記云：王矣食不過中者：一十一載：檢南荊審王矣傳：矣背化：上收之：閉門拒守：望內遣佛：軍士斬之：王矣被約：殆非吉人：故法苑珠林述五戒曰：盡受淫妄語酒：誡八戒：六高大牀坐：七聽倡：八自歌舞：及往觀不用中食戒：是知學佛者：當求勝果：不當學此：異道學論也：學佛者宜知之：

記四川蠻子的服裝

萬

四川蠻人之服裝：多用牛羊毛綫成之粗布為之：名布衛裙子：衣之形式與同族服飾之衫同：無領：右襟：長及膝足膝裹毯或麻布：常穿草鞋：草鞋名羅窩子：回漢人化之熟蠻：已有穿布衣布鞋：間有穿布襪者：普通蠻人之足：男女均裹布數層：外套草鞋：裹布上插小刀及短旱煙桿一柄：頭裹藍布或白布二三層：男則髻：女則辮：有錢之蠻人及土司等：則多穿布及綠呢等品：土司多著瓜皮帽：會滑之變夷子鞋：蠻女亦着粗布及布衣：但粗布布必為紅黑白等四色者：若男女則僅穿一色之粗布：若穿兩色之粗布：則爲蠻兼笑料矣：血貧喜弔喪：上衣服上加一種見喜之草：吉爲紅草兒爲白草爲標示：男女衣服：除土司及富蠻外：大多年洗一次：生蠻亦黑水以西者：着生牛羊及獸皮：弗被癡不換也：

鄭毓秀獻花被阻

（一娛）

中國第一女法學博士鄭毓秀先生：（這是李石曾常常稱呼她的）自返國以來：蟄居滬濱：默默無所表見：雖曾一度被任爲上海臨時法院院長之職：卒以種種阻礙：未能蒞任：近以政治活動之滋味：業已過嘗：頗覺左支右絀：不得已乃復重理其法律生活：而高懸律師之招牌：其中心鬱悒可想見矣：鄭與蔣主席夫人宋美齡女士有猶，近來宋居虹橋路：上海衛生療養院院中：鄭不時躬亲赴院：與宋閒談：前昨之晨：鄭又偕同司法行政部長：魏道明氏之母太夫人蒞院：並攜帶大號花籃一隻：籃中爲植鮮荷花及玉簪花：香氣四溢：至院後：即令侍者持入蔣夫人病房：並附以英文名刺一紙：意在請見：詎時機不巧：是時蔣夫人之夫婿蔣主席：適由南京趕至：夫婦閒談之際：焉有餘暇與鄭會晤：故除將花籃收下後：僅傳出中文印就宋美齡之卡片一紙：介侍者向其傳言道謝：鄭先生聞聽後：頗露悵爽之狀：自語云：主席來得何巧：主席一來：我們是沒有談話機會：祇得改日再來罷：言已：即起身與老太太快快而去

吳梅與陳述叔

危坐廬隨者

中國詞學：宋以前為斷趣取勝：各抒天籟：初無定轍：至大晟府成立：周邦彥諸人：協律審聲：務宮按羽：悉有成式：而詞律始嚴：顧姜白石吳文英等：復按譜填詞：不失尺寸：宮商角徵羽之譜：盛極一時：迄今則聲律失傳：僅學者能不失平仄：已屬難事：能實徵大呂諸音：讖律我聲者想不到：即近代詞劇者：亦寥若晨星也：

中山大學聘曲教授：前時吳梅主其事：吳爲浙人：梅內知名：尤精北曲：菁詞學曲先要韻而兩記始：習而熟：然後出口動聽：無往不利：下走未學：未悉六才子是否近禪宜小說：故不敢贊一詞也：吳氏上堂：必叠聲低唱：頓挫抑揚：更乎拍審案：以爲擊節之助：亟紊唱紊爲時：擊壁紊烈：有大碎卸唾壺之概：亦奇觀也：並北宮商各調：亦解釋詳明：引人入勝：然爲時不久：竟辭職去：使學者未竟所學：殊堪可惜：聞北辭職異因：因以眷眷於其愛妻：廣州非可長住：是以想然拂去回籍把晤：吳先生蓋多情詞客也：

是科伶頓悟：不彈此調久矣：最近乃聘陳述叔主教：當節時：陳「述叔」詞一辭：久已膾炙人口：我粵之曉暢音律者：首推陳氏爲第一人：江鐵公嘗有不可幾及之歎：多寶街有與紛綢寓：時聞琴聲遐然：介人宜遠者：即陳之孤居處也：陳氏此次毅然就聘：亦將出其平生心得：盡量蒐輸授學：是因後學之幸厚矣：聞其宗旨，取迅周清真吳夢窗辛稼軒三家：本星期內便可開始授課：且若有聯將之士：必傾神會，楊爲後起之秀：一振嶺南詞學否：

※明星影片公司新出品到了！

▲鄭小秋女士主演的——俠情巨片「一刀下美人」

▲夏佩珍鄭小秋王吉亭主演的——科學化現代劇「新西遊記」——這片將磁紅蓮寺震動中外觀衆——

胡蝶女士主演的——俠情巨片「愛人的血」

▲鄭小秋鄭二秋鄭三秋鄭又秋主演的——愛國運動戰爭武片「戰地小同胞」

滑稽武術俠情巨片「女黨魁」片已通過不日開演

▲夏佩珍胡蝶鄭小秋蕭英主演——劍俠鬥法戰爭情劇「火燒紅蓮寺」七集八集

東亞影片公司佈

大坡　中華戲院　小坡　曼舞羅戲院

定十一月一日（禮拜五）起同時公映

民新影片公司最近出品武俠愛情片

鐵血　美人血　又名　風流劍客

中院合演關東大俠　曼院合演大俠甘鳳池

※請注意最近

大中華百合公司新拍攝的四大名片

續集王氏四俠……王元龍導演

「一」續柏假製武俠冒險奇情巨片　王俠先節，文武兼冠，實揚東方藝術的個性美，慷慨悲歌，舍生赴義，描寫古代劍客的任俠風，「二」任記卓謂倫俠義勇武巨片

女大力士……鄔麗珠主演　「三」打武香艷奇情巨片

婦人心……阮玲玉　林美雅　主演　「四」勇武偵探艷情巨片

黑衣騎士……鄭基鐸導演

以上四片經已到叻。一俟驗訖。擇日公映。請注意演期。南華貿易公司映權

此膏統治一切傷風咳嗽頭風刺痛頸筋強硬手足痠軟脚腿麻痺身體不遂肋胳抽束皮肉骨節風濕作痛扭傷損傷打傷蜂虫鼠蟻咬傷並治一切無名

仁濟大藥房

ELECTRIC BALM.

萬應止痛膏

星嘉坡小坡

門牌三零九

腫毒等症如用時先用熱水或本病藥水洗淨拭干用此藥膏搽搽患處立即止痛消風散腫誠治風止痛之聖藥

本藥房生髮香油巧選最易生髮藥品加配百花香草薇製而成氣味香濃油潤不膩無論男婦毛髮枯黃稀疎脫落斑白之輩者每日梳洗時將油擦髮數日之內定能新髮重生枯者轉黑軟潤幼滑永無蓄髮煩惱生弊常有洗髮香粉梅去頭皮塵污油膩價甚相宜

小坡大路仁濟大藥房謹製

仁濟大藥房總發行

新嘉坡小坡大馬路門牌三百零九號至三百一十三號

他的風疹消滅

無煩無洗之勞

因其丈夫倪君撰云以如意膏治愈之也倪君係奉天莊河縣師範初中職員彼之來書云『去冬內子下肢被風侵襲患蕁麻疹異常痒擾後用如意膏數擦數次立即擾止頓消迄今併未復發也』

如意膏係韋廉士醫生藥局精深科學之藥劑師以八種珍品配合而成消源滋潤消毒生肌舉凡 疥瘡痔瘻 痔瘡癰疽 以及割傷傷損 跌損 蟲咬均弄治之也

三五操勞過度之東省郵埠

述其如何惠于韋廉士紅色補丸

年來中華郵務之發達大有一日千里之勢故職員之工作亦日臻繁重苟非身心壯健難免扭趦之虞因此韋廉士紅色補丸以補血健腦之功馳名于天下為各界所歡迎者今于郵務中人亦同一例下列三則證言乃東省郵員對于該丸實驗之表白也

[一]奉天四平街郵務局長張君鳳五云『鄙人因操勞過度 患頭痛目眩飲食不思夜眠不穩體瘦神昏百病叢起諸藥無效深以為憂後從友勸試服韋廉士紅色補丸逐覺胃納漸好繼服未幾不但宿恙盡除而且神氣體胖乃由病夫一變而為壯士矣』

[二]遼陽東站郵局局長主任李槐年君云『鄙人因郵務忙碌以致呼衰體弱血薄面黃乃自服用韋廉士紅色補丸以來覺身體強壯滿面紅光此丸真有益壽延年之功舞可感也』

[三]營口郵務總局緒譯林福藩君云『鄙人服務郵局事務紛繁兇煩以致體弱瘦初係頭暈目眩不能理事乃遍服各藥死無效驗反而更難惜悸痿喉帶血合家惶恐無以為計倆得舍親徐君家光介紹服用韋廉士紅色補丸諸症漸見疲減不久即完全告愈且不復發合家至此均無任欣慰矣』

韋廉士紅色補丸治病強身之功無分性別故不特為男人之靈藥亦婦女之聖丹凡華售西藥者均有，售韋廉士醫生藥品亦購

奉送衛生小書 書曰『中國今日之所需者』以及『保赤新編』如蒙索取但費明片投寄顧局當即郵奉不誤

韋廉士大醫生紅色補丸 DR. WILLIAMS' PINK PILLS FOR PALE PEOPLE

強腎乃生命之根源

若欲強種先當強腎 若欲強腎要服此丸 其力能增長腎部各種機能 增進生殖種種能力 衰老者服之比少壯時 有加誠有不可思議之鐵証 如有欲強腎者首先試之

每盒價銀一元五角 每打十五元

批發克己各埠藥店均有分售

總批發石叻 庇能 怡保 會豐商店

腎為人身至寶 時要培養為宜 氣體既然充足 弄璋弄瓦可期 甚至精血虧損 夢中遺洩咸宜 保精益腎此丸 腎病種種能醫

華僑社會 三

外坡

吉隆坡華僑代表與國際禁烟委員討論當地禁烟問題之談話

「一」與黃益堂君之談話
該委員首先向黃君詢問當地華僑對於禁烟之態度：黃君隨即將華僑吸烟之慘狀：及種種流弊：作有系統的報告外：並關於禁烟計畫：提出四種具體的意見書：惜該意見書不能發表：該委員又爲中肯：允轉達國聯禁烟大會：

「二」與陸秋泰君之談話
次由陸君備述當地華僑曾有振武戒烟會之組織：現在座之黃益堂君當隨與君叢大抱負及本人：皆是戒烟會之重要職員：成績頗有可觀：統計華僑之戒烟而復吸者不過佔百份之十五而已：因此可知禁烟實非難事云：並對於該委員所提出可否開放華僑入息稅：以填補鴉片稅之損失一事：黃陸二君：皆先表示反對：其餘各代表：亦皆不贊成：

「三」與黃曉與君之談話
黃君謂本人曾吸烟多年：烟癮極重：後因搭船回籍：覺得不便：乃在新嘉坡牙醫威醫生處：購得戒烟丸：依法服食：及抵鄉間，果能戒斷：絕無後患：可知戒烟原是易事：苟政府有禁烟之決心：則在最短期間：亦能禁絕云：該委員復向黃君質問華僑所以吸烟之原因：黃君答稱：就本人個人所得之經驗而言：凡華僑之吸食鴉片者：鮮有爲提疾起見：不能不吸之原因：大約因賦閒無事：互相傳染：不知不覺中：遂染此惡習耳：故苟有禁烟之決心：實無後患，可虞。

國術馬戲團在怡保表演之鬧熱

(怡保訊)中華國術馬戲團：南來沿埠表演：深得中西人士熱烈歡迎：皆由該團有高深之技術：與內部整理之有條不紊：所以聲名洋溢也：前月十三日抵怡保開演：每夕均座爲之滿：足以覘華僑愛護國術之美意：是日上午十時怡保精武會開茶會歡迎該團蒞臨：首由會長梁新甫君致歡迎詞：繼由中央精武總主任盧君煒昌代表馬戲團答謝：略謂該團來桑力贊助精武爲宗旨：次謝怡保精武會爲該團來怡之盡量協助：再用國語演講國術與人生及國家之關係：洋洋數千言：十六晚：爲南君邀請該團及精武會職員及樂郎文新園聚餐：男女主賓，備極歡愉：酒數巡：乃由梁君用國語答謝該團與來賓與宴之盛意：并對該團此次南來具有極大之希望：末祝馬戲團人歡平安：并鼓掌：次繼由盧君代馬戲團全體致謝：次述該團認定精武會所能爲國術熱誠傳播：故該團當本全力以贊助：精武會之基礎鞏固：與積極之發展：現下國內外精武會五十餘處：會員六七十萬人：除提倡國術外：並辦教育慈善社及社會事業：往跡昭然：尤望國外之老前輩：促進全人之不逮：不吝指導與協助：更爲感激云云：二十日上午十時怡保精武會在日街華同東戲院開國術游藝演講大會：東請各界人士參觀：俾聆國術真諦：體育原理：是日馬戲各體育專家參加游藝：一番熱鬧：萬人爭觀：可謂極一時之盛矣：

暹皇駕臨水陸寺禮佛四誌

(暹訊)暹皇御駕：由本月二十二日起：至卅日止：臨水陸各寺禮佛，并布施僧衣：及駕臨陸路各佛寺之情形：已迭誌前本報：茲悉由明天廿七日起：皇駕將臨水陸各佛寺進香：并舉行祝甲節(僧施僧衣)禮：計廿七日：越亞倫佛寺：越干拉那佛寺：廿八日：越通貪鳴鑾佛寺：越通干怡坤佛寺：與越沙烏佛寺：三十日越粟滑喃佛寺：越粟爾里佛寺：與越猜佛寺云：

暹越航空交通行將實現

「暹羅訊」關于暹羅交商部大臣近月謀與國際航空交通種種消息：已迭紀報端：茲聞此事行將實現：蓋昨有法國西陸軍上校茄爾史氏：爲法國亞洲航空局代表：從西貢乘飛機來暹，晉謁交通部大[illegible]王：[illegible]暹事宜：大約此事不久當必實現無疑：據茄爾史氏對報界記者云：暹越航空交通：現正籌備：大約本年十二月可以開辦：從暹京鑾網航空場起：至越南那坤越貢一站：費二小時半：由那坤越貢至西貢：費三小時：此路線共費五句半鐘也：至于來往之飛機：係用保釜斯式者：坐客僅四位：客費每位幾何：雖未預定：大抵每站仲值暹銀壹百五十銖：共三百銖：可抵西貢矣：茄爾史氏又云：上述之事：必能實行：此項合作工夫：想暹羅方面：必欣諾無疑：然無論何如：將來暹越兩國航空事業：一經開辦：暹人必有繼起開辦航空公司以謀交通之益便者無疑云：

青年控國柱破壞名譽案已判結

△被告願賠償律師費
△並登報道歉了結

暹羅訊：暹文青年日報與暹文國柱日報：因筆戰而涉及破壞名譽：青年報控國柱報於法庭：案經初等法庭審得原告之證據充足：批准上控：各情已榮誌前報：茲聞昨天(二十五日)爲刑事法庭約審之日：雙方由法官調停：結果原被告之律師商定息訟辦法：國柱報方面願償青年報之律師費例費：並於法官當前向原告乃賠償歉：又在報上道歉：雙方既願息事：法官遂將案取消云：

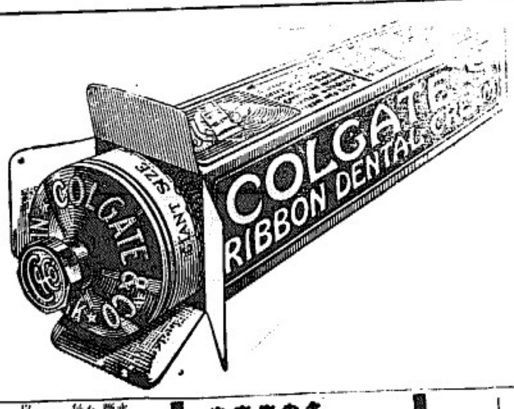

世上最佳之牙膏
各處均有出售
唯一代理人
義利洋行啟

「三二一」

久咳成癆
多咳傷肺日久成癆查治癆必奈之藥迄今各國尚無發明且下只有專門咳嗽大醫生唐拾義久咳丸直接有革除喉管痰之效間接有防癆保肺之功正本清源含此莫屬防微杜漸特此忠告有咳諸君速服速服
每瓶一元
上海 廣州 香港 父子大藥廠發行
各埠各藥房均有出售

永遠斷根 哮喘丸
此丸乃專治咳大醫生唐拾義所發明專治哮喘急慢潛伏哮喘吐出如洗自痰如擦喉中聲有
不計新舊食服一服此丸立刻喘止痰消且能除痰咳治哮喘聖藥
每瓶一元
附告 咳丸喘丸每瓶包內均有贈軟券一張形如銀幣寄回廣州或香港或上海總發行所即有動人畫冊并可指定各經理處
以假冒者包內無券即係僞藥請勿受欺
總經理 石叻大馬路 會興商店 南洋各埠藥店均有出售

Unicorn Stout

英國最佳之烏啤酒特別裝瓶以爲熱帶之需
病人不可不飲
最有稗益之飲料
唯一輸入人
檳城 星洲 士律有限公司
SOLE IMPORTERS:—
G. H. SLOT & CO., LTD.
PENANG and SINGAPORE.
六一

This advertisement is issued by the British-American Tobacco Co., (Straits) Ltd.
(Incorporated in England)

國內要聞　一

電政公債條例

立法院十二日開第五十四次會議：通過民國十八年交通部電政公債條例：原文如次：

第一條，交通部爲整理及擴充電報電話無線電起見：特發行公債：定名爲民國十八年交通部電政公債：第二條：本公債定額爲國幣一千萬元：第三條：本公債年息定爲七厘：第四條：本公債定於民國十八年十一月十日發行：第五條本公債按票面九六發行：第六條：本公債以交通部國際電報收入全部爲還本付息基金：如有不敷：由部以其他電政收款撥足，按照還本付息表：分期撥交保管基金委員會指定之銀行：專款存儲：備付到期本息：第七條：前條保管基金委員會委員：定爲七人：由交通部派員二人：財政部一人：審計部一人：銀行公會二人：錢業公會一人組織之：其保管基金規則另定之：第八條：本公債每半年付息一次：以每年六月三十日及十二月卅一日爲付息之期：第九條本公債分十年還清：自民國十九年起：至廿八年止：每年抽籤還本一百萬元：前項還本：以每年十二月卅一日爲開始付款之期：其抽籤日期：於每年十二月十五日：由交通部特派員及財政部審計部銀行公會各派一員：會同監視執行：第十條：本公債債票分萬元千元百元五元五種：均爲無記名式：第十一條：本公債債票得自由買賣抵押，凡公務上須繳納保證金時：得作爲担保品：並得爲銀行之保證準備金：第十二條：對於本公債有偽造或損壞信用之行爲者：由司法機關依法懲辦：第十三條：本公債發行細則另定之：第十四條：本條例自公佈之日施行：

第八路軍回粵防張

▲湘省何鍵來電告急　▲余漢謀部昨日先回　▲蔡廷楷部下週趕返

自六路軍三八兩師離粵返京後：北路兵力：祇有五十師戰鬥部隊，分駐始興樂昌韶關等處：韶關以下之英德連江口等處：均無軍隊駐紮：防務未免空虛：而張(發奎)部回粵消息：乍見緊張：當局對此：不得不愼重防範：恰桂事解決：余李部隊由梧屬即担任收編：桂省善後由呂煥炎負責辦理：粵省已無西顧之憂：故乘時抽調五十九師余漢謀部：六十師蔡廷楷部回防北路：以防張部之窺擾：查余部第一百一十七旅于昨日抵粵：廿五日即須開往北路爲石以下：江村以上一帶駐防：蔡師約一星期由梧州輸運到省：暫在市區覓地駐紮：六十二師香翰屏部：前因派有快速巡剿紅兩團：隨同黃權所部向山野剿逆：其張瑞貴部兩團：則駐於桂平，扼險要之區：策應各方　頃聞香師因余蔡兩師已實行班師回粵：該師防線：兩方延亙貴縣：後方又無本軍部隊與之聯絡：於形勢上殊覺不利：故擬將前方之張瑞貴一旅調回貴縣：張逆一旅調回梧州：聽候命移動：又聞楊騰輝之代表蔣杰：日前到省晤陳濟棠：商議軍事：其最重要之點：係爲對付張發奎問題：據傳雙方訂定：桂林方面由楊部極力担任抵禦：粵方助以餉項軍實若干：北路及小北江方面：由粵省各部隊扼要駐守：呂煥炎師：則担任梳理桂省內部治安：惟最近據湘省何鍵報告：謂張部逃至武岡附近時：被瑪瑚劉建緒等部由寶慶出而截擊：彼此互相激戰：張部傷亡二三千人：已無戰鬥能力：等語：但據某方面消息謂何鍵本意實始終不欲與張發奎部開釁：祇因蔣介石派有桑檀代表劉文島入湘監督：何鍵迫得償劉氏親到寶慶督師：張部抵武岡後：適與湘軍周劉兩部碰頭：彼此迫出於一戰：張部雖略有損傷：但並不如官方所報之甚：而何鍵部則確受重創：已不能再事堵截：被張部衝過：故何氏昨特致電粵當局：請粵方速派軍前赴粵湘邊境：嚴予堵勦：以免張部再行竄入粵邊云：

又訊：陳銘樞以桂局底定：特催令入桂余蔡香三師長：次第班師回粵：各師長奉令後：經商定余師先行，蔡師繼之：香後行：余漢謀即令駐大湟江口：平南：潯江：白馬：藤縣一帶部隊：限于廿二日集中梧州：余師長偕同一一七旅長李振球及師部參謀人員：由梧先行回省：所部一一七一一八兩旅部隊：廿三日由梧州分乘民船十餘艘開拔：廿四日十二時抵三水河口：轉乘廣三車西時抵石圍塘：過海至黃沙：今(廿五)日由黃沙乘粵漢車開赴北江都駐紮：地點亦經指定：茲錄如下：師部及直屬隊特務營：砲兵連，迫擊砲連：工兵連等駐江村站：一一七旅旅部及直屬隊駐銀盞站附近：二一三團莫希德部：駐爲石連江口英德川口：二三四團伍漢屏部駐琶江口附近一帶：一一八旅旅部及直屬隊駐新街：陳章利樹宗兩團駐新街站附近一帶：余師長本人在省逗留一兩天：然後赴江村師部：至駐北江之五十師譚道源部：明日陸續開赴小北江連陽連山一帶駐紮：六十二師香翰屏部：日間亦由桂平陸續開回梧州：轉入西江一帶駐防：六十師蔡廷楷部：亦決定下星期開拔回省：暫駐市區一帶訓練：聞經指定東較場駐一團：北較場駐一團：粵漢站駐一團：江村駐一團：昨六十二師後方辦事處：昨已接到梧州師部參謀長李竪中來電：茲錄其原電如下：因急：惠州會館葉威長鑒：師座便員抵梧州：本師約下星期返省：希覓駐地：電知：弟竪中梗(廿三)：

桂省軍政要訊種種

粵省香翰屏部：由貴縣抽調兩團入駐南寧：協同楊騰輝黃權兩部駐軍：維持南寧秩序：現自梧州以上：沿大河流域直達南寧：均歸俞李軍駐防：桂省政局：算告一結束：茲將最近所得各種軍政要訊分述如下：

▲俞李之行蹤　俞李此次離桂：外間多謂其由龍州轉往安南：茲據確息：俞李兩人在邕州被逐之前一日(卽十四日)：曾在省府召集所部軍官連長以上，令議去留問題：當時各軍官贊成隨同俞李退出南寧者頗多：惟間有少數不願隨去：希望駐留南寧靜候收編：是夜俞氏直轄之教導團官兵：遂分爲兩派：一二兩營願隨俞李同去：爲贊成派：三營不願隨去爲反對派：兩派因意見不一致：遂至發生衝突：彼此開槍互射：雙方死傷二十餘人：反對派不敵：自行退離南寧城東門十餘里之外：李部直轄之獨立團，及任外縣調回者有四千餘人：與俞部教導團會合：共有六千餘人：十五早離出南寧北門：沿邕武公路退入武鳴：至俞李等及各軍官之眷屬，則於前兩三日：由李明瑞撥兵兩營：分乘電船四艘：而護帶民船數艘：護送到往龍州轉入安南：而俞李兩人：則隨同殘部退至武鳴：聞將沿黔桂邊境退入貴州：依附張發奎云：

▲呂煥炎組省府　呂煥炎與粵軍陳濟棠聯合驅逐俞李後：十九日即在梧州設立省府行署：呂氏本人即日宣佈就任省府主席：行署先設秘書處：呂以雙任鄧書卿處長：委任覃思村朱霽長封親將襲賓曲魏超呂樂士楊等爲秘書：各秘書多已到差：惟覃思村辭：現賓朱就職：其餘各廳長之人選：亦經擬定：財廳爲蔣繼伊：民廳爲黃旭初：建廳爲馮介民：教廳爲雷沛鴻：各廳長並兼省府委員：聞已電呈中央：請亦照委任亦速發動：

▲平南縣長　平南縣：居梧州上游：俞作柏主政時：曾任草洋生爲該縣縣長：粵軍入桂後：草氏先行逃走：由粵升十五師長黃權委任譚縣長張建劉代理：張接任未及一月：昨呂煥炎復委田崇德接理：崇氏爲現任獨立旅長梁志文叔：亦平南人：奠率委到縣後：張氏不特不肯將縣篆交出：反通電詆毀譚德鵬爲偽造公文：張梁二氏遂發生爭執：現尙未解決：

▲呂部赴柳州　查柳州各屬：原爲百十七師楊騰輝部駐防：楊氏派撥一部駐邕後：柳州方面：兵力單薄：現聞俞李殘部：擬由武鳴竄入慶遠：乘柳州空虛：襲攻柳州：特電請呂氏撥出一二個立旅梁志部及第一旅樊朝璣部前赴柳州防堵：梁樊兩旅：連日紛向柳州方面前進甚設：計期諒已抵步云：

徵求會員宣言

有切磋砥礪之必要故以團結爲我輩明華生今之世處今之時非團結不足以自存際此國事維艱之秋凡我僑胞宜竭力以謀公益以各省同鄉之立場組織團體聯絡感情互相扶持以謀福利然後可以致力於國家社會同人不敏用敢發起本會凡我同鄉不論老幼男女均可加入本會以謀共同之發展共策進行幸勿觀望是所厚望光明不在遠矣

（另者本會館章程函索即寄）

聘請秘書

本會館現擬聘請富川籍會一位負責辦理會務日常事務凡屬同鄉熱心公益者能具備下列資格一經面談合格即行聘請不合者恕不答覆此佈

民國十八年十一月　日　　星洲富川同鄉會啟

遠年胸部病痛

氣炎喘促咳等士片能治

膽哮及性嗽啤藥均療之

啤士藥片爲專治咳嗽氣喘喉痛頭風傷寒氣管及肺癆等最靈快之藥品老少服之均有奇驗

氣管炎醞釀於胸部一旦咳嗽或氣喘之時胸肺兩部即受肺損惟此啤士藥片無論對於何種劇性咳嗽哮喘及氣管炎等均能療治之

凡痰涎濃濁呼吸急促服此潤氣補品即奏神效且可使其永遠斷根當置此藥片於口中含溶時須脫去外裹之銀色紙衣然後其藥性逐步透達於各緊要部份蓋此等效力實非他種流質藥品所可同日而語也

啤士 PEPS

請速購服之

CPS

花之魂

最近花香奥四七一一香風四七一一者香水之情趣實有加新鮮靈品之譽難並之選不亦宜乎此外尙有四七一一香水其他香品等皆爲必要之品

遠東總代理人　星洲…行經理

Unicorn Cigarettes

此烟為倫敦著名公司製造

PALL MALL. 香烟之勞曼公司所

出品其質優良價格適宜為人

人最愛吸者也

各烟商皆有出售

代理人 檳榔嶼 星洲 士律有限公司

AGENTS:—G. H. SLOT & CO., LTD.
PENANG and SINGAPORE.

"Vitocrete"

英國製造之著名士敏土

凝結迅速

價較他種極廉

當諸君未購買他種士敏土之前請先駕臨詢問價目為荷

Sole Importers:—
G. AURELY,
UNION BUILDING.
P. O. Box 24.
SINGAPORE.

Telegrams:—AURELY.

電話
辦事處六一七二
貨倉二一九〇

瑞昌西藥行製鷓鴣牌長壽藥

鷓鴣牌壽眉種子丸

[illegible]

總發行所香港永樂街瑞昌西藥行謹識

南洋總代理店叻庇能埠羅太平會豐大商店

總發行所永樂街門牌四十一至四十三號瑞昌西藥行

鷓鴣牌日本丸

返老還童聖藥

夫人一成年由真元不足元陽衰損醫者施其術害世誤人誠非淺鮮蓋先天不足之人真元素虧兼以過勞損竭則有此疾若再失於調理甚至役及壽限真可憐哉今德醫生氾製者有寶國本片專治此症最為靈驗此藥用有亨利樹皮製煉成精合以貴重藥品而成性極和平不燥不烈連服一樽拜真元充足精神強返老還童福壽可得真第一靈丹衛生家勿輕視

每日兩次每次二片飯後服之清水送下連服一樽拜定獲奇功從此根本堅固有精神壯旺可保一生康健

每筒價壹元五角

星港內地外埠大藥房大公司均有代售　各埠藥房及大商店均有出售

總發行香港永樂街瑞昌西藥行

〇通濟隆爲各界旅行而服務

啓者本公司發售世界各處之船票及馬來聯邦暨他處鐵路之火車票商務證用票旅行家支票等有出售代辦行李及生命之保險凡若本公司購出票船票者概不另取酬費

THOS. COOK & SON LTD.
in Co-operation with Wagons-Lits Co.
37-39, Robinson Road,
Next to the Eastern Extension Telegraph Office.

星洲羅敏申律　卅七及卅九號通濟隆有限公司謹啓

PASTILLES VALDA

滴設家體撩家廠制
家請試華達丸他們
必嘗快樂

Sole Agents: The Successors of
MOINE COMTE & Co., Ltd.
UNION BUILDING,
Tel. 4960. *Singapore.*

▲市況一覽表▼

金融類

▲各國

倫敦 每圓值	二司令三便士十六分之十三
紐約 一百元值	五十六圓半
巴黎 一百圓值	一千四百三十六法郎
上海司令	二司令二便士十二分之一
香港司令	一司令八便士六二五
銀條價現	二十二便士十六分之十五
銀價期貨	二十三便士十六分之一
雪梨埠每元值	一司三便士八七五
新金山每元值	二司令三便士八七五
德國每百元值	二百三十五馬克零五
小呂宋 一百元值	一百十三元二五
安南 一百元貼出	二十四元七五
暹羅 一百銖值	八十元

▲中國

香港掛牌 一百元銀行貼出	廿二元二五
廣州掛牌 一百元銀行貼出	二十五元八七五
廈門掛牌 一百元銀行貼出	廿五元八七五
汕頭和豐銀行開盤 一百元貼出	二十八元八七五
上海掛牌 一百元值	一百零一兩半

▲南洋

棉城 一百元貼入	二角五占
印度 掛牌一百元值	一百五十五盾零二五
荷蘭吉打掛牌一百元值	一百五十五盾零二五
四光掛牌一百元值	一百五十五盾
馬尼那掛牌一百元值	一百五十五盾
孟加錫掛牌一百元值	一百五十五盾

▲爪哇

加冊巴掛牌一百元值	一百四十盾零二五
泗水掛牌一百元值	一百四十盾零二五
三巴壟掛牌一百元值	一百四十盾

英國男皇金錢半磅	四元四角九占
英國女皇金錢半磅	四元七角五占
英國男皇金錢一磅	八元六角八占
美國二磅金錢每個	十八元一角半
美國一磅金錢每個	九元七七占半
美國四磅金錢每個	卅五元九角五占
十足庄金錢每兩價吉	六十五員八角
十足庄金條每兩價吉	六十四元八角
十足紋銀條每兩價吉	一元六角七占

錫類

8T	九十三元
錫米	一百伍十丹

樹乳類

倫敦樹膠價現貨八便士十六分之十一

紐約膠價美金 一角七占七五

民國十八年十一月四號市

	(買方)	(賣方)
現貨	二角九占半	三角
十一月	三角	三角零五
十二月	三角零五	三角一占
正月至三月期	三角一占二五	三角一占七五
四月至六月	三角二占二五	三角二占七五
膠入一號烟花	二角八占七五	二角九占二五
上一號烟花	二角八占二五	二角八占七五
二號烟花	對交	二角八占五
三花烟花	二角伍占七五	二角六占二五
C號	二角三占七五	二角四占二五
老木	一角六占	一角六占二五
尾什	二角二占七五	二角四占二五

糖類【每担】

廿六號TO粗花新白糖	六元五占
廿六號什標粗花新白糖	五元七角半
二十二號粗花新赤糖	五元九角
新嘉坡正庄冰花烏糖	五元七角半
新嘉坡沖庄冰花烏糖	五元六角半
四十四號庄幼白糖	六元六角

生油類【每担】

廣行八頭雙錢印生油	十八元五角
寧生榮亭福囤香生油	廿二元五角
汕頭順發老鹽上生油	廿四元七角半
合福盛二珍染標生油	廿三元二角半
饒州茂二珍鳳標生油	廿三元五角
汕頭地球標二珍生油	廿三元
大光八頭日月印生油	十八元
潤水 OTB 食生油	一十七元五角
又 LTK 生油	十七元
又 LHC 生油	十八元

肉油類【每担】

廣裕隆元字二珍肉油	廿四元五角
廣裕隆裕字二珍肉油	廿四元七角半
裕利號牛字二珍肉油	廿三元八角半
安南上庄二珍肉油	廿二元七角半
永馬安上庄二珍肉油	廿三元五角
廣債隆信字二珍肉油	廿二元五角
榮德盛上庄二珍肉油	廿二元七角半

椰油類【每担】

本坡芳益八庄椰油	十六元
本坡和豐八庄椰油	十六元半
又和豐十五斤庄椰油	十八元
又六斤半食庄香椰油	十九元半
椰城萬德美八庄椰油	十五元七五

羅東烟類

巴東苑芳天烟絲	每擔	九十六元
巴東正四和烟絲	每擔	九十二元
暹羅上大肥烟絲	每擔	九十二元半
暹羅中大肥烟絲	每擔	八十二元
暹羅塘大肥烟絲	每擔	七十三元半

土油類【每箱】

給標二珍庄七油	五元一角
大極二珍庄七油	五元四角
爵標二珍庄七油	五元
魚標二珍庄七油	五元一角半
王帽二珍庄七油	五元
帆標二珍庄七油	五元一角半
十字標二珍七油	四元八角半

亞參類

潤水軟子亞參上	每車	二百六十四元
潤水軟只亞參中	每車	二百四十九元
潤水半子亞參	每車	二百二十五元
吉寧上亞參	每車	二百零八元
麥加上亞參	每車	一百七十九元

米類

民國十八年十一月四號米市

榮興棧青二光白米	每車	三百九十元
林興棧藍船白米	每車	三百六十七元
又 青船白米	每車	三百四十三元
華興棧青龍白米	每車	三百九十元
又 紅龍白米	每車	三百六十六元
又 烏龍白米	每車	三百二十元
陳興利藍三喜白米	每車	二百九十元
又 青雙喜白米	每車	三百二十六元
成興利紅印白米	每車	三百六十二元
乾利棧青匙白米	每車	三百二十四
仰光嘉寬白米	每車	二百九十八元
又 小粒白米	每車	二百四十八元
陳興利白米粉	每車	一百四十二元
爪哇二號粗粉	每車	一百零八元
爪哇實粒米粉小包	每車	百一十八元
爪哇輪底米粉大包	每車	一百二十五元

甘文烟類 每担

巴東頂上甘文烟	六十四元
巴東圈上甘文烟	五十三元
巴東中庄甘文烟	四十五元
巨港白甘文烟	三十三元半
巨港中甘文烟	三十元
又 地庄甘文烟	二十六元
又 小箱甘文烟	二十二元半
又 粗庄甘文烟	十三元五角

加薄綿類 每担

土庫庄一號加薄綿	五十八元
又 冲庄一號加薄綿	四十七元
又 正庄二號加薄綿	四十六元
土庫沖庄二號加薄綿	三十四元
H一號 加薄綿	二十四元
H一號 加薄綿	二十六元
E一號 加薄綿	十五元二五

白鹽類

歐洲零白粗鹽	每車	四十二元
歐洲零白幼鹽	每擔	一元三角半
暹羅零白粗鹽	每車	三十三元
暹羅零白幼鹽	每擔	一元零七占半

蔥蒜類

井里汶小蔥現貨	每担	三元三角
順坑大蒜	每担	七元
正金山大蒜	每擔	十元二角五占
頃甲鮮大蒜	每担	五元五角

番椒干類 每擔

南旺香椒干	三十一元
甚里香椒干	三十元
三馬璘中大格香椒干	二十八元半
又 中格香椒干	廿七元五角
塗馬仔香椒干	六元二角半

胡椒粒

巨港上庄烏椒粒	每担	五十一元
文島上庄白椒粒	每担	九十二元
新嘉坡七庫白椒	每担	八十八元
新嘉坡上庫烏椒	每担	四十七元

鼠尾類

泗水烏條鼠尾一號庄	每擔	六十二元
又 紅條鼠尾二號庄	每擔	四十二元

椰干類

一號庄椰干	每擔	九元二角半
二號上庄椰干現貨	每擔	八元八角
三號庄椰干	每擔	八元六角

粉條類

橫台二號多粉	每擔	十五元
舊邑一號多粉	每擔	十八元七角半
廈門幼白米粉	每擔	十五元二角

羔丕類 每擔

暮屆羔丕上新	六十四元
暮屆羔丕中新	五十四元
暮屆羔丕下新	四十三元
巴東羔丕上美棉	三十八元
泗水羔丕上	三十五元
泗水羔丕中	卅三元五角
巨港暮屆頂上羔丕粒	四十二元半
暮屆梗選大粒羔丕	三十三元半
巨港上羔丕粒	二十六元
巨港中羔丕粒	二十四元

莢粉類

春福標莢粉	每擔	八元六角半
三魚標莢粉	每擔	八元一角
雙龍標莢粉	每擔	九元二角半
香塔大莢粉	每擔	七元八角
猪仔標莢粉	每擔	七元七角半

碩莪粉類

雙燕碩莪粉	每擔	四元三角
上碩莪粉	每擔	四元二角半
下庄碩莪粉	每擔	四元三角
中粒	每擔	七元五角
幼粒一號	每擔	七元七角半
幼粒二號	每擔	七元五角
幼丕	每擔	五元七角半

麵粉類

雙龍標麵粉	每包	二元七角半
手車標麵粉	每包	二元七角
藍天鵝麵粉	每包	二元零九占
藍雁標麵粉	每包	三元零二占半
紅狗標麵粉	每包	二元九角
藍馬標麵粉	每包	二元八角半
五蝠標麵粉	每包	三元一角半
黃鳳標麵粉	每包	二元八角半
花藍標麵粉	每包	二元八角半
水蛙標麵粉	每包	三元二角
藍八標麵粉	每包	二元八角

鮮干冬類 每擔

巴庄黃肉干冬菜 出鮮	七元
又 中肉庄干冬菜	六元半
又 大白肉干冬菜	六元七角半
日里白肉大干冬菜	六元
石叻白肉大干冬菜	六元二角半

老枳類 每擔

巨港老枳粒	十元七角半
暮屆老枳粒	十一元
泗水老枳粒	十元二角半
巴城刀仔老枳粒	九元
巴城特庄枳餅	六元半
巴城老枳粒七	十元七角半
巴枳餅九成	十五元
巴枳餅八成	十四元
吉寧丹枳餅	十四 半
吉寧丹枳粒	十三元半
吉寧丹枳半	十三元五角
麻坡貝半	十三元二角半
麻坡貝粒	十一元

老孝類 每擔

紹庄老孝貝	三十四元
普通老孝貝	二十五元
萬亞老孝貝	二十七元半
一號老孝仁	五十五元
二號老孝仁	四十元
三號老孝仁	三十五元
普通老孝花	一百二十二元
紹庄老孝花	一百五十八元
萬亞老孝花	一百五十五元

烏白蔴類 每車

泗水寶亮白蔴	三百五十元
泗水雙亮烏蔴	三百二十五元
暹羅烏蔴	三百零八元
巨港烏蔴	三百元
汕頭白芝蔴	十三元二角半
泗水烏白亮蔴	三百二十五元

甘蜜類

一號甘蜜貨	每担	十六元半
二號甘蜜貨	每擔	一十六元
三號甘蜜貨	每擔	十四元
大塊甘蜜餅	每擔	五十二元
小塊甘蜜餅	每擔	四十二元
十庫庄甘蜜角	每擔	十一元

日落冬類

巨港日落冬	每擔	十四元二角半
萬里日落冬	每擔	十四元二角半
昔仔越日落冬	每擔	十三元七角半

土荳類 每車

岩垣土荳	二百四十五元
茂物白殼土荳	二百九十元
藤白殼土荳	二百九十元
萬白殼土荳	二百八十六元
泗水赤殼土荳	二百零四元

藥料類 每擔

汶選庄豆仁	九元四角
又 次庄豆仁	八元七角半
頂伴一號丁香	五十三元
又 二號丁香	三十九元
足乾豆蔻粒	八十八元
中庄豆蔻粒	七十六元

天竹黃

巨港上天竹黃	每擔	八十三元
巨港中天竹黃	每擔	六十二元

各色豆類

青白黃豆	每車	二百九十二元
透白黃豆	每車	二百七十二元
西城黃豆中	每車	二百六十元
湖州黃豆	每車	一百四十三元
泗水新紅豆	每擔	六元二角五占
牛庄紅豆	每擔	七元二角半
新州白眉豆	每擔	六元
青仁烏豆	每擔	六元零五占
馮莊白眉豆	每擔	五元八角
特別大柴綠豆新	每車	二百八十四元
張家口庄綠豆新	每車	二百五十四元
牛庄新綠豆	每車	二百四十二元

沙藤類 每擔

泗水綠上選庄	十七元
泗水綠中庄	十三元半
色牙藤上庄	十元五角
巨港紅目藤	六元二角半
巨港上目藤	五元五角

▲輪船入口▼

象馬	由檳城	初五到	和豐公司
[illegible]緒	經香港 汕頭 廈門		順發號
南興	由沙勞越	初五到	和豐公司
豐利	英得宜里	初五到	和豐公司
打士萬	由甘馬挽	初六到	和豐公司
馬加沙	由加勞巴	初六到	同益公司
豐和	由砂拉	初六到	捷印代理
新加勝	由丁加奴	初六到	和豐公司
駁打	由三發	初六到	實得力洋行
萬那美	由安順	初六到	成泰
勃拉料	由豐盛港	初六到	實得力洋行
吉膽	由瑞株	初七到	實得力洋行
斯施	由檳城	初七到	實得力洋行
	由坡將軍	初七到	實得力洋行
吉蘭丹	由馬六甲	初七到	同益代理
新城	由文島	初七到	聯商公司
閩南	由古晉	初十到	
棉得沙	由安順	初九到	協示必洋行

▲輪船出口▼

▲陰十月初五日拜二輪船出口▼

船名	時刻	開往地點	公司
豐捷川	上午九點	往檳城 文律	和豐公司
	下午九點	往檳城 小株膠	和豐公司
	上午九點	大山腳	
豐順吉利	十一點	往吉甲 戌	和益
		往英國 宜科港口	和豐公司
		經香港 廈門 汕頭	
		巫羅 馬勞 英得宜里	協示必洋行
順[illegible]裕[illegible]	下午二點	往東坡 中	
	下午二點	往實叻 班讓	悅勞號
		吧加 打 峇眼亞比	
實[illegible]彬	下午六點	往吉礁港口	實得力洋行
		米那得	
豐通	下午三點	往實叻 班讓	和豐公司
		國加國 碩莪 北干峇魯	
新呀勞寮	下午三點	往碩莪 加寬 庇年	和豐公司
		大角 丹戎 峇監	
中[illegible]	下午四點	往梹榔嶼 仰光	和豐分司
仰[illegible]	下午[illegible]點	往加勞巴	協榮茂
		井里汶 三寶壟	
坤和	下午四點	往坤甸	和協

O.K. CEMENT

◀招徠廣告▶

此士敏土係由歐洲製造極合熱帶之用且多係用爲製造三合土及一切高等工程之用此土貯藏於堅固之木桶內連皮每箱重四百磅淨重三百七十五磅且近來購用者日衆大有求過於供之概諸翁光顧請向星洲萊佛士基三號伊亞沙直接洽可也此佈

唯一輸入人伊亞沙直有限公司白

SOLE IMPORTERS:
THE EAST ASIATIC CO., LTD.
(INCORPORATED IN DENMARK.)
SINGAPORE.

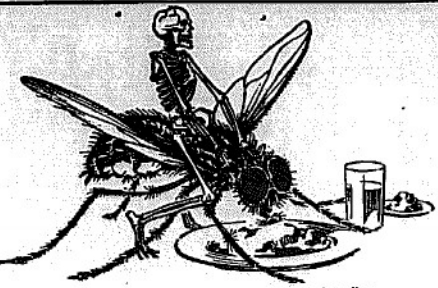

※蒼蠅引病至
尊府

無論何時倉蠅至尊府時病已隨在其背若殺此人類之大敵者誠爲諸君自已及於共之衛生上所需要者請用此容易迅速而安穩之法即用「弗力」噴射是也

「弗力」於數分鐘即能將屋中散佈熱病之害蠅蚊子臭蟲油虫蟻盡消除淨盡且能搜索其卵毒殺其蛋但致死虫類卻無害於君尤不玷污

勿將「弗力」與通常之殺虫粉混雜其殺虫能力甚大係世界上最大殺虫藥之製造者所製請即購用弗力並其噴射器

九〇九

Distributed by
Wm. Jacks & Co. (Malaya) Ltd. Singapore—Kuala Lumpur.
McAlister & Co., Ltd., Penang—Ipoh.

請諸君防避起見道有封密之(弗力)出售　各大百貨館均有出售

※優良的啤酒是最提神及合衛生之飲品※

「T」嚜啤酒乃用最良之原料製造全無化學品雜乎其間是以「T」嚜啤酒不特爲一最上之飲品實於爾身體之健康大有裨益也

市上所售的啤酒多矣但多數係用化學品製造大有損害於人身購時不可不提防之也第一好的即此T嚜啤酒

(在海峽殖民地註冊)

SOLE AGENTS—
GUTHRIE & CO., LTD.
(INCORPORATED IN S.S.)
SINGAPORE

唯一代理人牙直利有限公司啟

山得爾彌地

此山得爾彌地藥丸爲治五淋二濁最見效驗之藥蓋如服法服之無論久新輕重痛而且膿只須兩日痛除膿退濁止淋通再服五天一共七日定可除根係爲獨發明嘉西各國諸醫爲不得之濁淋聖藥中國通商各口一既藥房亦莫不樂爲代售以餉沉痾惟　服藥者須知此藥惟法國彌地一家所製方秘不得名驗天下故於每丸藥上有印(MIDY)記者庶非假冒至其服法初服每點鐘一丸至兩晝夜盡若不間斷爲不淋通濁止膿退痛除如是每天再服四丸至滿七日定可除根永不復發但於服藥之日必須兼毋使勞動忌食辣椒之物是爲最要

可由各有代理購買

Obtainable at all Dealers
INDENTING AGENTS
BARKER SON & CO.
SINGAPORE.

緞宮鴿父子公司

大東影相館

亞米蓮街門牌一一二號即一同德書報社附近一德律風一千九百號

馬婆展覽會得第一獎牌

EASTERN STUDIO, 1/2, ARMENIAN STREET, Phone—1900.

李鏡仁影相師啟

路。攻國民軍。

熊朱毛三部已開到漢口

※熊式輝朱紹良毛炳文三部之軍隊。已開抵漢口。

※襄陽國民軍將攻武漢。蔣介石擬以朱紹良所部開往抵禦。

中央方面之戰報

※淞滬衛戍司令部所發送之豫中戰訊。謂中央軍作戰頗勝利。

※蔣介石二日電南京。謂經過幾塲劇戰。國民軍損失甚鉅。亂事不日可平。

六萬人分攻鄭州及平漢路

※洛陽軍報。國民軍分兩路出兵。集中于登封臨汝之間。一路向北進展。會合隴海路軍隊攻鄭州。一路注力于東南。攻平漢路鉄路線。兩路軍隊。凡六萬人之衆。

※日人消息。鄭州仍在中央軍手中。但曾有一次失守。許昌現狀甚危。恐難久守。因國民軍大舉猛攻平漢路南段云。

杭州昨日突然兵變

※杭州軍隊。昨日下午突然譁變。詳情未悉。

※又訊。駐杭州軍隊。有一千人左右。忽然叛變。在市面大肆騷擾。聞其背景。係反動派從中指揮。顯有政治上之作用。

※南京消息。杭州兵變事。此間要人以為無關要緊。已由滬先調兵一隊赴杭鎮攝。杭州治安可無問題。

※上海消息。杭州現已宣佈戒嚴。

余漢謀強迫店員當挑伕

英德市民宣布罷市

※余漢謀因由北江出發入桂抵禦鉄軍。故在英德僱募夫役。以備挑運輜重行李。但夫役拒絕應募。余氏無法。於是乃令英德縣長強拉市上各商店之店員以充夫役。此事一經宣佈實行。全城立即大動公憤。但又迫於淫威。在丘八鐵蹄之下。衆均莫敢誰何。結果英德縣城各店舖。均一律關門停業。街上行人。亦因之而絕跡。全城驟現蕭條之象。此種消極抵抗法。截至此刻「即今天止」。尚未解決云。

英德宣佈罷市

※香港消息。英德市民因反對余漢謀強迫僱募挑夫。宣佈罷市。

柳州現仍在混戰中

※柳州呂煥炎部。楊騰輝部。香翰屏部。蔡廷楷部。分四路與張發奎部大戰。現仍在混戰中。

陳濟棠令楊呂兩部為前鋒

※陳濟棠已令楊騰輝呂煥炎兩部為前鋒隊。進攻柳州。蔡廷楷部為後備隊。接應開赴荔浦修仁及雒容等地。

香部現開往賀縣平樂

※香翰屏部現開赴賀縣及平樂。俟三日後將與余漢謀部會合。然後進攻鐵軍。

陳濟棠準備由梧赴前敵

※陳濟棠準備由梧州到桂平指揮作戰。或偕呂煥炎到南甯。

陳銘樞抵梧州

※陳銘樞劉沛泉乘金馬號飛機到梧州。參與軍事會議。另有飛機三架。機師八人亦已抵梧州。

廣州發冬衣與前方將士

※廣州消息。現因天氣日漸寒冷。在桂前方將士。均已一律由粵發給冬衣。

柏文蔚舊部佔正陽關

※前為柏文蔚舊部之岳湘裕部。在安徽叛變。現佔領正陽關。繳得該處警察槍械三百餘枝。又強收國稅。勢甚猖獗。

※岳湘裕部之叛變。與 埠叛軍有聯絡。現壽州鳳陽之民團。亦乘機活動。

赤軍在富錦與我大戰

※三十日有俄艦九艘。載炮兵及馬隊共五千人。在同江登陸。毀去我軍之防守鐵網。翌晨「三十一日」即開向富錦。遂在該處對我軍下總攻擊。我軍即奮勇拒敵。並以炮轟毀敵艦二艘。飛機一具。我方亦稍有損失。是役兩方激戰甚烈。至黃昏時戰事尚未停止。

※俄飛機在富錦擲彈炸

※三十日晨。有俄飛機十架。在富錦方面拋擲炸彈。每小時即拋擲一次。但所擲之炸彈。多半跌入水中。海軍司令沈鴻烈之坐駕艦未被擊中。祇轟毀兩民居。傷平民六人。死二人云。

俄艦百般向我威嚇

※哈爾濱消息。有蘇俄軍艦四艘抵綏芬。向我軍恫嚇。謂將進攻哈埠。

王樹常部抵富錦

※王樹常調所部四千人。携大炮五十尊已抵富錦。抵抗蘇俄軍之侵畧。該處之電話交通。一日起已恢復。

沈鴻烈增防安境

※沈鴻烈增防東寧樺川依蘭。該三處之地方秩序。賴以平靜。

東北軍事之日訊

○十一月三日東京電。日人聯合通訊社接哈爾濱消息。稱中俄兩軍在富錦縣激戰後。華軍迫得向松花江上游樺川方面退五陸十里。蘇俄在東三省東北兩部前綫之軍事上活動。現有復發之表示。據華人方面消息。蘇俄軍隊於十月三十日兩次進攻波格闊尼那也[illegible]之東寧縣。至十一月一號拂曉時又再攻擊。但被華軍擊退。同時有俄軍飛機三架在松花江富錦縣施放炸彈。未幾又有俄艦十艘騎兵一隊在黑龍江之黃家屯出現。襲擊華軍。聞該處前綫現仍在激戰中。同時哈爾濱譌傳赤軍大舉增援。計議侵略及破毀中東路段。又聞奉天方面考慮。不久與蘇俄直接談判云。「路透社」

考試縣長

※南京委鄒明甫「粵籍」為廣東考試縣長之委員。

粵要人之行踪

※余漢謀現在連陽。

※陳濟棠仍在梧州。

不必刀割
不用服藥
諸凡痔瘡，眼痛，橫痃，龜頭疔瘡，等症，外敷藥粉一週內包癒，
本藥房久打店住址新加坡爪亞街門牌一百號馬來山學校對面
M. J. Johari
100, Arab Street, Opposite Malay School, Singapore.

花沙呢洋行之獅標汽水
出世已近五十年
沙示水大樽每打一元 小樽每打八角
此種沙示水係以最老之中國方劑及最良爲原質所製并注有足力之空氣故潔淨異常
東方各處所不能比擬者
請時常購飲之
此乃爲諸君健康之一種飲料也

FRASER & NEAVE LTD.
AERATED WATER SPECIALISTS, SINGAPORE.

◎提倡國貨之呼聲
提倡國貨爲國民之天職尤其是工業落後的我們中國更欲提倡國貨但國貨可以提倡了就如我們日用所必需的肥皂一項近來製造的雖如雨後春筍欲求其洗滌上潔白耐用者如鳳毛麟角有的寥寥本坡**時鮮公司肥皂廠**所出品的各種肥皂可與舶來品並駕齊驅了開設雖最近銷途甚廣尤其是外埠定購最多亦可見我們中國人提倡國貨之進步矣
附設辦事處在牛車街門牌卅號電話六七四八
製造廠芳林巴殺門牌五百五十五號
民國十八年八月十九日 星洲時鮮肥皂公司啓

獅標啤酒

獅標啤酒乃世界之最醇美酒此邦七州府各最優旅店俱樂部等莫不爭相購用凡爪哇蘇門答臘與荷屬婆羅洲等處亦極暢銷各界歡迎于斯可見各地酒店皆有代售

Sole Importers
HENRY WAUGH & CO., LTD.
Singapore
唯一輸入人吉氏[illegible]有限公司

◎感覺不快乎

凡身體各器官需要輔助以爲恢復仍舊之服務者即請飲用「以羅」菓子鹽其功能清除一切煩悶肝病大便閉結兼使有良好之健康注意每晨應須飲一次即百病盡避 (十)

ENO'S
"FRUIT SALT"
「以羅」菓子鹽。風行全世界

健康之柱石

含有極富之補品
能助人身最有効力
發展補神無與比倫
治療傷寒咳嗽及一切虛弱疾病
除購服「拉緊氏」外實無他藥
凡大藥房均有出售

DAKIN BROTHERS LTD.
唯一製造者
拉緊兄弟有限公司
倫敦